

Lainate

Anno XXII
Numero 2
Aprile 2002



notizie

Editoriale

A proposito di bilanci

Il numero precedente di Lainate Notizie era dedicato al "bilancio di metà mandato" e volutamente venivano riportati solo la sintesi del programma e risultati sin qui raggiunti senza alcun commento. Ora, dopo aver lasciato parlare i dati e alla luce dell'assemblea pubblica tenutasi sull'argomento, mi permetto alcune sintetiche considerazioni e valutazioni.

Innanzitutto il nostro modo di lavorare tiene in grande considerazione la collaborazione con chi vive ed opera sul territorio. L'elenco delle iniziative e attività comuni con gruppi e associazioni è lunghissimo; a titolo esemplificativo ricordo le ultime in ordine di tempo ma di grande significato: l'istituzione della rete civica te-

lematica in collaborazione con ILAS (Imprenditori Lainatesi Associati) e due importanti iniziative con gli insegnanti e i genitori dei ragazzi delle nostre scuole: i riusciti incontri di "educazione all'affettività" e la predisposizione dell'appalto del centro di cottura unificato.

Inoltre nell'azione amministrativa oltre a migliorare i servizi esistenti (si pensi al potenziamento dell'asilo nido e delle iniziative a favore dell'infanzia, alla nuova sala prove musicali per i giovani, all'ampliamento degli spazi e degli orari per la biblioteca, alla nuova e più adeguata raccolta differenziata ecc...), si programma e si interviene per le prospettive future della nostra cittadina. Anche qui riporto

solo alcuni tra gli elementi di maggior rilievo. Dal punto di vista infrastrutturale ricordo il collegamento tra via Rho e via Lazio appena inaugurato, la nuova strada provinciale in fase di realizzazione che ci collega con Arese e il sottopasso dell'autostrada in fase di progettazione che unirà corso Europa e via per Nerviano. Opere del valore di oltre 800.000,00 euro.

Villa Litta è diventata ancor più elemento qualificante della nostra cittadina sia con l'istituzione del Museo "Il Ninfeo di Villa Litta", sia come nuova sede municipale, dopo i restauri nel palazzo del Cinquecento e del Settecento.

Nel campo della formazione si sono tenuti vari corsi per A.S.A. (Ausiliari Socio-



foto di Massimo Rana

Assistenziali) che hanno permesso ad alcune decine di persone disoccupate, in prevalenza donne, di trovare il posto di lavoro.

E con i nuovi insediamenti programmati quali alberghi, strutture sportive, multisala,

teatro, si offriranno nuove opportunità lavorative.

A volte gli eccessivi adempimenti amministrativi e burocratici rallentano la realizzazione di un progetto, ma la costanza e la determinazione con cui agiamo ci per-

mettono di raggiungere gli obiettivi prefissati. L'inaugurazione della comunità alloggio per i disabili in programma per domenica 28 aprile è un valido esempio.

Il Sindaco

Pietro Romanò

Domenica 28 aprile

Inaugurazione della Comunità Alloggio per Disabili

Dopo un cammino che ha visto coinvolti diversi protagonisti della comunità lainatese in collaborazione con l'Amministrazione Comunale, Domenica 28 Aprile verrà inaugurata la Comunità Alloggio per Disabili.

Tale struttura ubicata in Viale Rimembranze n. 58 è il frutto del recupero edilizio della vecchia caserma dei carabinieri e costituisce una ulteriore risposta ai bisogni dei disabili e alle loro famiglie sia del Comune di Lainate, sia del territorio circostante.

All'interno del giornale troverete uno speciale che illustra l'iter che ha portato alla sua realizzazione, le finalità che si prefigge di raggiungere, le modalità del suo funzionamento e una presentazione dell'ente gestore.

Tutti i cittadini sono invitati a presenziare alla inaugurazione, che si terrà in Viale Rimembranze 58, domenica 28 aprile secondo il seguente programma:

- ore 11 Taglio del Nastro
Sindaco Pietro Romanò - Dott.ssa Rosella Petrali
Direttore Sociale ASL 1 Prov. Milano
- ore 11,15 Benedizione della Comunità Alloggio
Parroco: Don Ernesto Ceriani
- ore 11,20 Presentazione delle Cooperative "La Cordata" e "Comin", gestori della Comunità Alloggio
Assessore Marco Dallatomasina
- ore 11,30 Visita della Struttura - Aperitivo

Marco Dallatomasina

Assessore alle Politiche Sociali e Familiari

URP: cos'è? A cosa serve?

L'U.R.P. (Ufficio Relazioni con il Pubblico), i cui compiti sono stati ridefiniti con la Legge 150 del 7 giugno 2000, rappresenta un tentativo concreto per aumentare la partecipazione dei cittadini ai processi decisionali, garantendo una comunicazione chiara e completa sull'Ente Pubblico, sulla sua struttura organizzativa, sui servizi da esso forniti e sulle modalità per usufruirne.

L'U.R.P. è stato quindi creato per fare sì che le Amministrazioni Pubbliche potessero fornire ai cittadini servizi efficienti e rapidi, evitando quelle lungaggini e quegli eccessi di burocrazia per i quali le amministrazioni stesse erano (e in parte sono ancora) tristemente note. Lo scopo è chiaro: garantire una struttura presso la quale richiedere informazioni sui procedi-

menti interni all'Ente, sull'iter da seguire per ottenere determinati servizi, sulle manifestazioni organizzate dal Comune, su tutto quanto, insomma, possa essere di utilità per il cittadino-utente.

L'intento del legislatore è stato, in fin dei conti, quello di garantire uno strumento per evitare il fastidioso girovagare da un ufficio all'altro di chi si rivolge alle Amministrazioni Pubbliche, eliminando il rimpallo delle responsabilità che, purtroppo, ha contraddistinto nel corso degli anni molti Enti Pubblici.

A livello generale, oltre ad agevolare l'utilizzazione dei servizi offerti ai cittadini, l'U.R.P. è stato pensato per provvedere all'illustrazione delle disposizioni normative e amministrative, nonché delle informazioni sulle struttu-

re e sui compiti delle amministrazioni medesime.

Il servizio a Lainate: l'U.R.P. diffuso

L'Amministrazione Comunale, in fase sperimentale dal 19 marzo 2001, al fine di garantire la concreta realizzazione degli obiettivi insiti nelle normative che hanno dato vita all'Ufficio Relazioni con il Pubblico e ne hanno disciplinato il funzionamento, ha deciso di non istituire un U.R.P. unico e distinto, ma di prevedere un servizio diffuso tra tutti gli Uffici del Comune.

In pratica, si è scelto di non creare un nuovo ufficio presso il quale i cittadini potessero rivolgersi per chiedere le

segue a pagina 8

ALL'INTERNO

Centro cure palliative

a pag. 3

Progetto centro ricreativo

a pag. 4

Bilancio attività di Polizia Municipale

a pag. 10-11

Villa Litta: programma visite guidate

a pag. 12

L'Università della Terza Età

al pag. 13

Biblioteca: Concorso Superelle

a pag. 18

SUPPLEMENTO SPECIALE

BILANCIO di PREVISIONE 2002

Le ultime deliberazioni approvate

GIUNTA COMUNALE

- 3 - Modifica dotazione organica del personale.
- 4 - Autorizzazione deroga dell'ufficio segreteria per rinnovo incarico di supporto alle attività di comunicazione.
- 5 - Autorizzazione deroga all'ufficio segreteria per acquisto mobili.
- 6 - Approvazione proroga convenzione tra il Comune ed il Consorzio Sistema Bibliotecario Nord-Ovest fino al 31.1.2002.
- 7 - Individuazione alloggi area ex Frilvam e presa d'atto graduatoria utenti richiedenti.
- 8 - Presa d'atto deliberazioni del consiglio d'Amministrazione dell'azienda speciale Farmaceutica di Lainate - verbali del 14 dicembre 2001.
- 9 - Esame ed approvazione dello schema di relazione previsionale e programmatica del bilancio pluriennale 2002/2004 e di bilancio esercizio finanziario 2002.
- 10 - Addizionale comunale all'imposta sul reddito delle persone fisiche: determinazione della tariffa anno 2002.
- 11 - Aliquote ICI 2002.
- 12 - Determinazione tariffe taxa rifiuti solidi (R.S.U.) a decorrere dall'1.1.2002.
- 13 - Servizi pubblici a domanda individuale. Determinazione dei costi delle tariffe e contribuzioni per l'anno 2002.
- 14 - Regolare tenuta dello schedario elettorale.
- 15 - Autorizzazione deroga all'ufficio comunicazione per rinnovo incarico attività di supporto redazionale a Lainate Notizie.
- 16 - Approvazione convenzione con l'Università degli Studi di Milano - Bicocca per effettuazione tirocinio pratico-applicativo da parte degli studenti del corso di laurea in servizio sociale.
- 17 - Atto ricognitivo dei datori di lavoro ai sensi dell'art. 30 del Decreto Legislativo 19.3.1996 n. 242 recante modifiche ed integrazioni al Decreto legislativo 19.09.1994 n. 626 relativo al miglioramento della sicurezza e della salute dei lavoratori sul luogo di lavoro.

Il Responsabile del servizio di Polizia Municipale

Avviso alla cittadinanza

Opportunità d'impiego per pensionati in lavori socialmente utili

BANDO

per la copertura di n. 7 posti per lo svolgimento prevalente dei servizi di sorveglianza dei plessi scolastici durante l'entrata e l'uscita delle scolaresche dalle scuole.

I posti sono riservati a uomini e donne residenti nel Comune, in età pensionabile che godano di buona salute e attualmente non occupati.

Per informazioni rivolgersi al comando della **Polizia Municipale** tel. 029371111.

Il Consiglio Comunale nella seduta del 25 marzo ha approvato due mozioni

Mozione di condanna dell'omicidio di Biagi

Il consiglio comunale di Lainate esprime la propria indignazione di fronte all'omicidio di Marco Biagi, valente tecnico che ha coraggiosamente messo al servizio dello Stato italiano le sue competenze, attualmente consulente di un ministro della Repubblica, ucciso nella sera di Martedì 19 marzo 2002. Azioni di questo tipo risultano contrarie ai principi fondamentali della democrazia che si regge sul confronto politico e che - se può talvolta assumere toni accesi - non deve comunque mai superare i limiti del rispetto reciproco né ritenere

mai strumento da utilizzare contro gli avversari l'eliminazione fisica.

Il consiglio Comunale di Lainate

Si dichiara altresì preoccupato perché se il confronto politico fra le forze rappresentate in Parlamento dovesse abbassarsi allo scontro fisico, come purtroppo alcuni episodi recenti nelle aule del Parlamento hanno dimostrato essere una prassi messa in atto da molti, c'è il pe-

ricolo di favorire la destabilizzazione delle Istituzioni democratiche.

Il consiglio Comunale di Lainate

Chiede alle massime istituzioni dello Stato di adoperarsi affinché il confronto politico sia riportato sui livelli di correttezza nell'esercitare il diritto di ciascuno ad esprimere le proprie opinioni già a partire dal linguaggio.

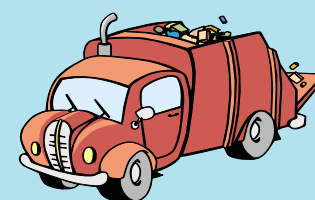

Avviso

In occasione delle festività del 25 Aprile e del 1° Maggio i servizi di igiene urbana, raccolta rifiuti saranno sospesi e recuperati con il seguente calendario:

Giovedì 25 aprile 2002

RSU secco - umido: lunedì 29 aprile
Vetro: giovedì 2 maggio

Mercoledì 1° maggio 2002

RSU secco - umido: sabato 4 maggio
Carta - plastica: mercoledì 8 maggio

Proposta "Azienda Ospedaliera Salvini" per ridefinizione rete ospedaliera ed edificazione nuovo ospedale per acuti

Il Consiglio Comunale di Lainate

Preso atto dell'intenzione dell'Azienda Ospedaliera Salvini di Garbagnate M.se - illustrata nel corso del convegno tenutosi a Barbaiana di Lainate in data 26.01.2002 - di presentare alla Regione Lombardia uno studio di fattibilità per l'edificazione di un nuovo ospedale per acuti con conseguente riassetto dell'intera rete dei servizi sanitari offerti, improntato al rafforzamento del trattamento degli aspetti riabilitativi, alla creazione di strutture per la fase post acuta e di lungo degenza ed al potenziamento, in ambito locale, dell'offerta di prestazioni ambulatoriali, diagnostiche, di day hospital e di day surgery (ciò anche in relazione alle carenze delle attuali strutture);

Attesa la necessità di disporre di strutture più in linea con lo scenario di evoluzione delle esigenze di salute della popolazione dell'ambito territoriale di riferimento (distretti 1 e 2 dell'A.S.L. Provincia di Milano n. 1) e con l'assetto organizzativo (di tipo dipartimentale) pre-

visto dalle vigenti norme in tema di Sanità regionale e nazionale.

Sottolineata l'esigenza di ubicare la nuova struttura per acuti in luogo baricentrico rispetto al bacino di utenza sopra indicato con collocazione in ambito extra urbano attento alla presenza delle strutture viabilistiche e di mobilità in genere (pubbliche e private) idonee a garantirne il facile raggiungimento sia da parte dei mezzi di soccorso che da parte dell'utenza;

Ribadita la disponibilità e l'intenzione - nell'ambito delle proprie competenze - da parte del Consiglio e della Giunta Comunale di Lainate, di contribuire in modo attivo all'attuazione del progetto di riassetto della rete dei servizi sanitari dell'Azienda Salvini fornendo il proprio apporto sia in tema di progettazione delle nuove strutture che con riguardo al riutilizzo di quelle esistenti e ciò, nell'ottica di migliorare il servizio ai cittadini utenti;

chiede

al Direttore Generale dell'Azienda Ospedaliera Salvini che la progettazione ten-

ga conto dell'esigenza di completare e migliorare il servizio dell'utenza prevedendo:

- il miglioramento in ambito locale delle prestazioni ambulatoriali, diagnostiche di base, di day hospital e di day surgery;
- l'ampliamento dell'offerta di servizi con riguardo alla lungo degenza ed alla riabilitazione;
- il potenziamento, rispetto all'attuale situazione delle prestazioni per acuti che saranno garantite dal nuovo ospedale sia prevedendo la presenza di alte specialità oggi carenti, sia attraverso il miglioramento del pronto soccorso e della diagnostica ad alto contenuto tecnologico.

esprime

il proprio apprezzamento e la condivisione degli obiettivi del progetto di riassetto della rete dei servizi sanitari dell'Azienda Ospedaliera Salvini come indicato in premessa

auspica

che la Giunta Regionale lombarda approvi lo studio di fattibilità presentato dall'Azienda Ospedaliera Salvini, tenendo conto delle osservazioni ed integrazioni che i comuni vorranno presentare.

- Forza Italia

- Lainate Democratica

- Lainate nel cuore

- Alleanza Nazionale

- Trifoglio

Anche il Gruppo consiliare de l'Ulivo ha votato a favore di questo testo con la seguente specificazione:

Il gruppo dell'Ulivo chiede che vengano mantenuti nelle aree i presidi esistenti, naturalmente rinnovati ed adeguati agli standard previsti con una precisa definizione dei loro compiti.

Il Centro Residenziale per le cure palliative

La realizzazione del Centro di Cure Palliative completa l'intervento di edilizia sanitaria-assistenziale voluto dalla Amministrazione Comunale. È opportuno rilevare come l'attenzione alle problematiche legate alle persone anziane e disabili ha da tempo qualificato positivamente l'operato degli amministratori locali.

Compatibilmente con le risorse locali e con la possibilità di finanziamento regionali e nazionali, è stata attuata dal Comune di Lainate una rete di servizi che vuole rispondere alle esigenze dei diversi bisogni emergenti sul territorio.

L'iniziativa dei vari assessorati, il raccordo con l'ASL, il coinvolgimento delle associazioni di volontariato fanno sì che l'intervento edificatorio risulti lo sviluppo necessario di una politica sociale radicata; tale dato sembra essere il miglior supporto per evitare che la realizzazione di nuove strutture non coincida con l'esplosione delle problematiche socio assistenziali e la ghettizzazione delle persone ad essere riferite, dal necessario collegamento con la popolazione residente, seppur con modi e tempi diversi.

Come già accennato in premessa, ed auspicato dai più recenti studi, la possibilità della risposta ai bisogni dei malati lungodegenti non è esaurita dalla quantità di servizi erogati ma occorre realizzare una personalizzazione e flessibilità del servizio a favore dell'ospite in connessione con le famiglie all'interno di una rete di servizi che non escluda aprio-

risticamente il rientro del paziente presso la propria abitazione.

Per il raggiungimento di tali obiettivi, relativamente alla struttura edilizia, è favorevole una limitata capacità ricettiva, una facilità dei rapporti tra i vari spazi, un'articolazione funzionale chiara ed un collegamento con il centro urbano che amplifichi la disponibilità di parenti e familiari: tutte queste componenti qualificano la preoccupazione progettuale dell'intervento.

Localizzazioni e criteri progettuali

Il centro di cure palliative è localizzato al vertice nord dell'asse dell'impianto volumetrico delle R.S.A. in via Marche in fase di completamento. Per consentire la necessaria tranquillità agli ospiti e per la diversità dei bisogni rispetto agli anziani non autosufficienti residenti nelle R.S.A., si è scelto di progettare un volume autonomo entro cui localizzare le varie funzioni del Centro. Tale scelta consente una cura ed un ambiente più mira-

Superficie coperta	mq	370,90
Superficie utile	mq	304,35
Volume	mc	1213,60

to ed una gestione specifica rispondendo ai bisogni individuali dei degenti, in particolare relativamente alla privacy, al rumore ed alla accessibilità di familiari e parenti.

Il volume edilizio monopiano riprende la disposizione planimetrica complessiva dell'intero edificio collegandosi alla R.S.A., attraverso un percorso coperto, nella zona destinata ai servizi generali.

La ridotta capacità ricettiva del centro, otto posti letto, ha consentito una superficie complessiva limitata e un dimensionamento degli spazi di tipo domestico.

Attorno al soggiorno, disposto centralmente, sono disposte le camere singole, ognuna dotata di servizio igienico, e le altre funzioni previste dalla normativa.

La disposizione simmetrica e centrale consente percorsi limitati ed una ottimizza-

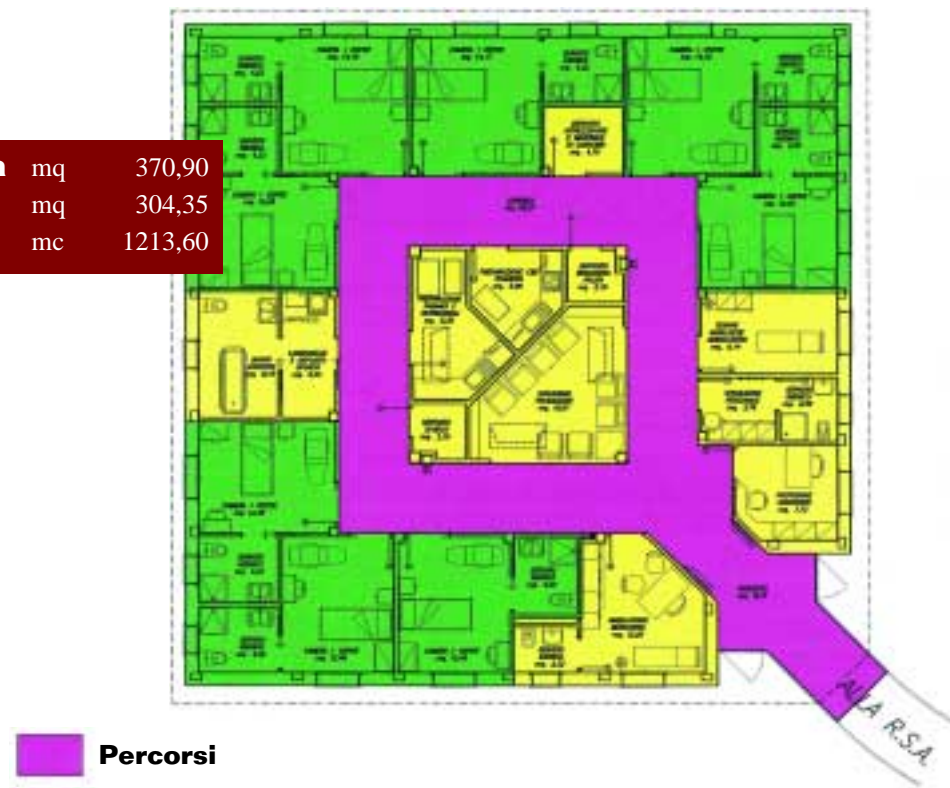

- Percorsi
- Degenza - Camere e servizi igienici
- Servizi generali - Soggiorno, tisaneria, preparazione farmaci

zione gestionale oltre che realizzare ambienti riservati e di immediata individuazione e fruibilità.

All'interno della R.S.A., in fase di completamento, so-

no situati l'ambulatorio per le prestazioni in regime diurno, i locali spogliatoio per il personale volontario ed il locale per riunioni di équipe. Tale scelta è giustificata, oltre che dalla volontà di garantire ai lungodegenti la maggiore tranquillità possibile, dalla necessità di razionalizzazione complessiva delle varie funzioni all'interno delle R.S.A..

La localizzazione ed il dimensionamento dei servizi generali (cucina, lavanderia, sala per il culto, camera mortuaria, ecc.) presenti nelle R.S.A. in costruzione risultano adeguate anche a supportare i bisogni del Centro di cure palliative. Gli impianti tecnologici con

particolare riferimento agli impianti speciali (chiamata con segnalazione acustica e luminosa, gas medicali, impianto telefonico e TV) costituiscono uno strumento di supporto alla personalizzazione ed efficienza del servizio. La scelta delle finiture interne e degli elementi di arredo perseguirà due obiettivi: da una parte la necessità di garantire elevati standard di sicurezza, dall'altra realizzare un ambiente rassicurante e facilmente "comprensibile" alle persone degenti.

Si porta di seguito l'articolazione degli spazi all'interno del centro residenziale per le cure palliative e i dati planimetrici complessivi.

5 - costi di realizzazione dell'intervento

Opere edili ed affini	L. 445.000.000	€.	229.823,32
Impianti elettrici ed affini	L. 105.000.000	€.	54.227,97
Impianti idrotermici e di condizionamento	L. 120.000.000	€.	61.974,83
Totale A	L. 760.000.000	€.	392.507,24
IVA/lavori 10%	L. 64.000.000	€.	33.053,24
IVA arredi ed attrezzature 20%	L. 24.000.000	€.	12.394,97
Spese tecniche	L. 76.000.000	€.	39.250,72
Iva 20% e 2% C.N.I.A.	L. 17.024.000	€.	8.792,16
Totale B	L. 181.024.000	€.	93.491,09
	L. 941.024.000	€.	485.998,34

La struttura è completamente finanziata dallo Stato tramite la Regione Lombardia

Area residenziale

N.8 camere singole con servizio igienico
Cucina tisaneria
Deposito biancheria pulita
Deposito attrezzature e materiali di consumo
Postazione per il personale di assistenza
Ambulatorio medicheria
Soggiorno polivalente
Bagno assistito
Deposito sporco vuotatoio e lavapadelle

Area di valutazione e terapia

Locale per terapie antalgiche e ambulatorio
Locale per la preparazione farmaci e preparazioni naturali
Deposito
Locali per prestazioni in regime diurno (in R.S.A.)

Aree generali di supporto

Ingresso
Spogliatoio personale con servizi igienici
Spogliatoio e locali per il personale volontario (in R.S.A.)
Locali riunioni in équipe (R.S.A.)

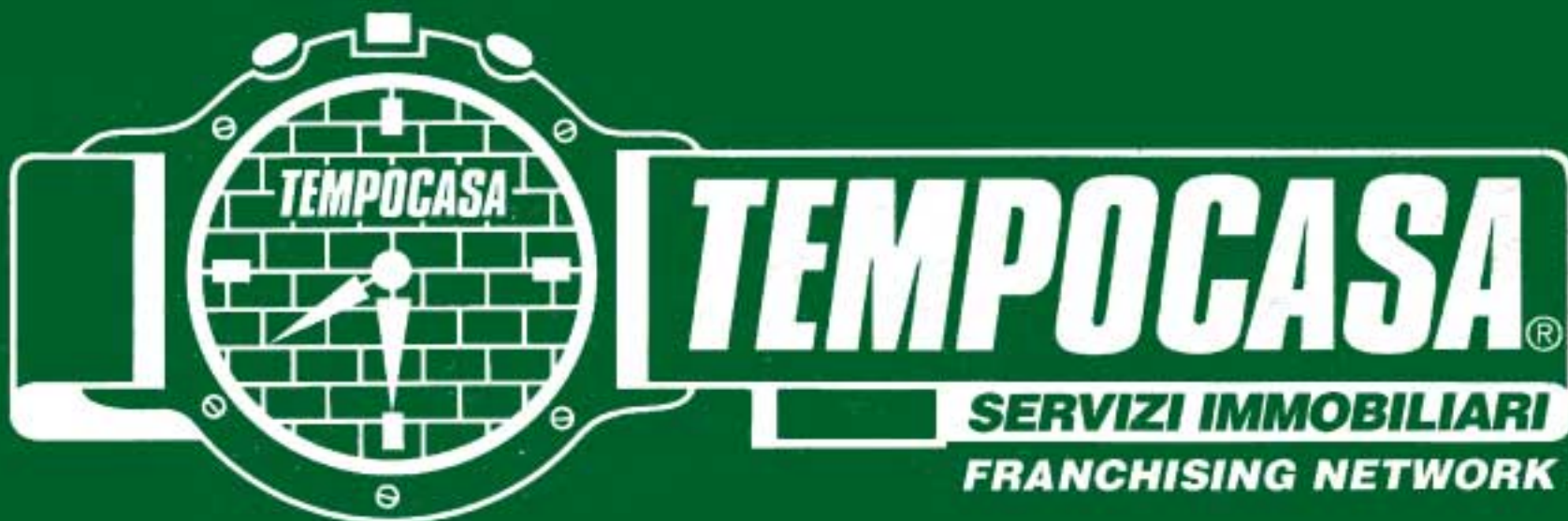

Lainate (MI) - Via San Francesco, 2 - Tel. 02.9371567

Intrattenimento, cultura e tempo libero

Nuove e importanti opportunità

Multisala e teatro

Dopo mesi di valutazioni ed analisi approfondite il Consiglio Comunale di Lainate ha approvato la realizzazione di un centro ricreativo e di intrattenimento destinato ad ospitare una multisala, un edificio pubblico destinato ad attività ricreative e culturali (teatro), un edificio privato destinato ad attività ricettive, ricreative, commerciali.

Il Piano Particolareggiato del progetto è in linea con il Piano Regolatore Generale non solo per quanto riguarda la conformità alla normativa ma anche e soprattutto per le scelte strategiche.

Uno dei principali obiettivi del Piano Regolatore è quello di sviluppare una specifica identità di Lainate, all'interno dell'area metropolitana, nei settori del tempo libero, della cultura e dello sport.

In un contesto di risoluzione dei problemi legati alle infrastrutture e alla grande viabilità, **Lainate diviene un'opportunità per la "Grande Milano" con la valorizzazione delle strutture e delle iniziative per la cultura ed il tempo libero: si pensi a Villa Litta ed ora anche a questo nuovo complesso.**

La **posizione è strategica** sia per il nostro Comune sia per il territorio circostante.

Infatti l'insediamento:

- Funge da cerniera tra il centro di Lainate e le sue frazioni, favorendo maggiormente l'integrazione fra i vari quartieri della città;
- È facilmente raggiungibile dalle strade statali e provinciali anche alla luce delle nuove realizzazioni (nuova Provinciale verso Arese e sottopasso del bivio autostradale);
- È adiacente al casello autostradale A8 Milano-Laghi, che proprio all'altezza di Lainate si biforca verso nord in direzione Como



Legenda

- Edificio 1 Teatro comunale
- Edificio 2 Multisala
- Edificio 3 Edificio da destinare ad attività ricreative e/o sportive

e Varese. Si prevede che la direzione di provenienza dei fruitori sarà prevalentemente autostradale (circa il 60% degli spostamenti).

Il Piano è stato l'occasione per valorizzare e qualificare un ampio spazio urbano lasciato al degrado dopo la dismissione dell'attività che vi si svolgeva (pista di prova per pneumatici agricoli).

È stato redatto sulla base delle esigenze espresse dall'Amministrazione Comunale e finalizzato alla definizione di un progetto di buona qualità, con l'integrazione sia di esigenze pubbliche che di esigenze private.

Le scelte progettuali possono essere così riassunte:

1. L'inserimento di nuove attività in settori attual-

mente carenti nella zona, quali lo spettacolo e l'attività ricettivo-ricreativa;

2. La possibilità di realizzare importanti servizi di carattere pubblico, quali:

- La realizzazione di un nuovo parcheggio fra viale Rimembranze e l'Autostrada, a cura degli operatori;
- La possibilità di utilizzare una delle sale cinematografiche della multisala

per manifestazioni di carattere culturale;

• La localizzazione di un'area su cui verrà realizzato dall'operatore e ceduto al Comune, senza corrispettivo, un immobile da dedicare ad attività culturali per un valore di circa tre miliardi di lire: si tratta del centro di sperimentazione teatrale;

- La sistemazione a verde boschivo di un'area di

11.734 mq., integrata da un sistema di pista ciclopedonale, che andrà a collegarsi con il sistema delle piste attuate o in fase di attuazione da parte dell'Amministrazione Comunale.

Inoltre si consideri che i costi di manutenzione sia ordinaria che straordinaria delle opere di urbanizzazione (verde, parcheggi, strade) rimarranno a carico dei privati.

Ecco in sintesi gli aspetti più significativi del progetto

Piano particolareggiato

- Superficie: mq. 57.570
- Il Piano Regolatore prevedeva una superficie di 52.000 metri quadrati di cui 42.000 mq. di "zona centrale" e 10.000 mq. di "zona boschiva". L'ampliamento di 5.570 mq. è stato fatto su proposta dell'Amministrazione Comunale per migliorare la viabilità; l'area interessata all'ampliamento è quella del cavalcavia.
- Sono previste tre unità di intervento:
 - Unità di intervento A di mq. 1.503 destinata ad attrezzature pubbliche: verrà realizzato un edificio di circa mq. 1.300 (edificio n. 1)
 - Unità di intervento B di mq. 50.607 destinata ad attrezzature pubbliche (parcheggio

- pista ciclabile - verde pubblico) e ad insediamenti privati: multisala (14 sale di dimensioni variabili da 130 a 430 spettatori); attività di ristorazione, ricreativa e commercio. La superficie dell'edificio è di mq. 10.930 (edificio n. 2);
- Unità di intervento C di mq. 5.484 con edificio privato destinato ad attività ricettive, sportive, di ristorazione e commercio (edificio n. 3).
- N.B. - Gli spazi con destinazione commerciale non potranno risultare superiori a mq. 1540 e non potranno essere accorpati per fare un'unica attività commerciale.
- Totale parcheggi: n. posti 1.328.



foto di Massimo Rana

Lavori nel centro di Lainate: qualche disagio per vivere meglio

Aggiungi un posto... per l'auto

Abbiamo incontrato Alvaro Pravettoni, assessore ai lavori pubblici, viabilità e vigilanza e responsabile, quindi, di temi abbastanza caldi in questi mesi a Lainate.

Due minuti per i convenevoli e la conversazione scivola immediatamente sulla questione parcheggi e posti auto pubblici, un argomento di rilevante interesse per i residenti, i visitatori, gli operatori.

D: Nel giro di qualche settimana cominceranno i lavori di costruzione del Centro "Le Piazze" nella cosiddetta area ex-Feme. Sparirà, quindi, quel polmone posto proprio davanti all'area che attualmente accoglie un'ottantina di auto in sosta.

R: L'argomento dei parcheggi è certamente molto importante tanto che lo abbiamo preso in grande considerazione sia per quanto riguarda il futuro con una seria programmazione sia per l'immediato.

È vero che per l'imminente opera di recinzione del nuovo cantiere del Centro "Le Piazze" si perderanno circa ottanta posti auto, ma ne stiamo creando altrettanti sia su Via Manzoni (circa 25) sia nella parte di area di proprietà comunale compresa tra Viale Rimembranze e l'autostrada (circa 60 posti). Inoltre vorrei ricordare che esistono tuttora parcheggi nettamente sottoutilizzati quali quello accanto al Cimitero di Lainate (50 auto) o quello di Via Don Bollini che presto si riveleranno preziosi. La fermata bus invece sarà spostata lungo il Viale Rimembranze proprio davanti a Piazza Matteotti.

D: Queste però sono soluzioni provvisorie. Lei parlava anche di programmazione per il futuro?

R: Infatti la sistemazione definitiva dell'area ex-Feme porterà a disporre di 226 posti auto per l'esattezza suddivisi fra spazi in superficie (sia su Viale Rimembranze sia su Via Man-

zoni) e parcheggi interrati come può vedere dalla piantina. Ma anche tutta l'area compresa tra Viale Rimembranze e l'autostrada - opera a carico del privato che realizzerà la Multisala nell'area ex-Pirelli - verrà sistemata a parcheggio auto. Quindi avremo una nuova dotazione complessiva di quasi quattrocento posti auto.

D: Per quanto riguarda le opere di fognatura in corso in centro, come procedono?

R: Si tratta di lavori improrogabili. Un'ispezione del sottosuolo, fatta tempo fa con l'ausilio di telecamere, aveva evidenziato un pesante ammaloramento delle tubazioni, per non parlare di quelle vie, quali Vico della Chiesa, dove la fognatura non esisteva tout-court.

Per i residenti è un momento di disagio, lo sappiamo: secondo i termini dell'appalto durerà in tutto 100 giorni. D'altronde, non era pensabile procedere alla risistemazione del centro storico e, dopo, rimettere le mani (e gli scavi) per sostituire, allacciare, rinnovare fognature e canalizzazioni dell'acqua che, lo ricordo, vengono anch'esse rifatte su tutta la linea, approfittando degli scavi esistenti.

D: Un'ultima curiosità: ci sono altri progetti in arrivo?

R: Certamente. Tutti quelli che abbiamo programmato con il bilancio di quest'anno. Per restare al Centro storico di Lainate è già in appalto la nuova piazza Vittorio Emanuele. Ma ne sono previsti anche parecchi nella zona di Grancia, Pagliera e Barbaiana come il nuovo parcheggio in Via la Strada, la Via Pagliera, il percorso pedonale tra Via Pace e Via Roma, il nuovo tracciato di Via San Bernardo.

Grazie assessore Pravettoni e davvero buon lavoro.

O.C

I parcheggi pubblici del Centro "Le Piazze"

Legenda

P1 (parcheggio fronte via Manzoni)	n. 59 posti auto
P2 (parcheggio fronte viale Rimembranze, quota terra)	n. 45 posti auto
(parcheggio interrato disposto su due piani)	n. 122 posti auto

Totale complessivo n. 226 posti auto a lavori ultimati

	CAMMINAMENTI E PIAZZA
	FABBRICATO RESIDENZIALE
	FABBRICATO COMMERCIALE
	COBERTURA PIAZZA CON MATERIALE TRASLUCIDO
	VERDE



foto di Massimo Rana



foto di Massimo Rana

I PARERI DEI GRUPPI CONSILIARI

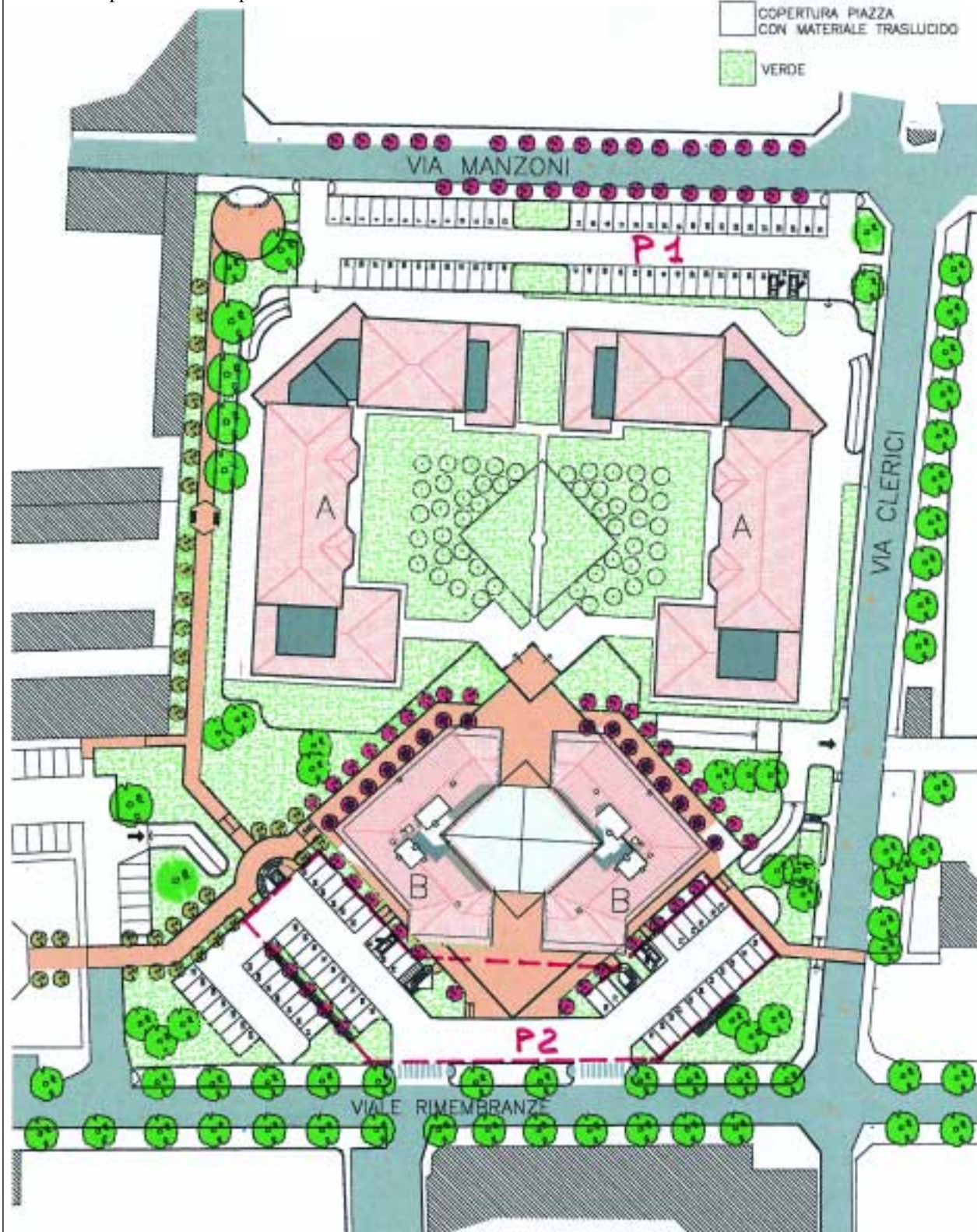
Bilancio di previsione 2002

Bilancio dell'Amministrazione Comunale a metà mandato

Il gruppo consiliare de l'Ulivo esprime, pur rilevando elementi di positiva operosità, un giudizio negativo sulla complessiva attività dell'Amministrazione Comunale a metà mandato.

Dalle relazioni illustrate dai diversi Assessori nell'assemblea pubblica del 20/02/02 emerge un quadro di un paese "normale", di una cittadina, aggiungo io, troppo "normale".

Il problema centrale per Lainate è che non si riesce a far "decollare" la nostra realtà. In sostanza Lainate non riesce a trasformarsi da "paese" a "cittadina".

Altri paesi limitrofi nelle stesse condizioni territoriali ed economiche di Lainate negli anni 60/70 hanno saputo rinnovarsi positivamente garantendo oltre che un equilibrato sviluppo del territorio, servizi e qualità della vita notevolmente migliori che da noi.

Faccio alcuni esempi:
- **È stato chiuso recentemente il cinema Ariston.** Uno spazio vitale per "far vivere" la nostra città. La gente esce alla sera anche a piedi, va al cinema, poi al bar, percorre le strade cen-

trali. Così il paese "vive" non "muore". Lo spazio Ariston è sempre stato utilizzato come luogo d'iniziativa pubbliche (convegni, ricorrenze, ecc.) in rapporto anche agli spazi di Villa Litta notoriamente insufficienti per ospitare numerosi partecipanti. È evidente che non è colpa del Sindaco se l'Ariston ha chiuso. Mami chiedo, è stato fatto il possibile per evitare che ciò succedesse? C'è stata la mentalità e l'idealità giusta per affrontare preventivamente questa chiusura? Siamo sicuri che la soluzione sarà la multisala in progetto nell'area ex Pirelli? Tra l'altro se non si fa rivivere lo spazio del cinema Ariston, anche Villa Litta non potrà diventare quel "Polo culturale" auspicato anche nel programma amministrativo.

- **Si parla di tutela e rilancio del piccolo commercio.** Ma in questi anni cosa si è fatto realmente per tutelare il piccolo commercio? La presenza del piccolo commercio rende la città più viva, ma ci devono essere spazi urbani adeguati, dove la gente può camminare più tranquillamente. Ci sono vo-

luti 10 anni per definire i lavori di riqualificazione urbana del centro storico e forse si incomincia a vedere qualche cosa nei prossimi mesi. E poi l'insediamento di una grande struttura per la distribuzione commerciale in Via Re Umberto è stata una scelta giusta o forse era meglio, così come approvato dal Consiglio Comunale qualche anno fa, l'insediamento di una struttura commerciale di media dimensione integrata con negozi singoli?

- **L'area ex podere Toselli.** Tale area è un ibrido. È stato realizzato un giardino con laghetto e camminamenti in stile classico, con la presenza a pochi metri della struttura adibita alle feste. Non era meglio lasciare un grande prato alberato dove la gente poteva giocare, rilassarsi e fare altro, senza spendere centinaia di milioni? Se come è prevedibile tra qualche anno sarà smantellata l'area del mercato e l'area delle feste, allora sì che si potrà pensare alla definizione di una grande area a verde definita anche compiutamente. Ma oggi nelle condizioni attuali

non ha senso. È giusto poi che quel grande prato verde posto all'interno dell'area mercato possa essere utilizzato per 359 giorni all'anno per poter essere utilizzato 6 giorni per l'installazione del capannone della fiera? Non è meglio utilizzare quel prato piantumandolo e creando uno spazio giochi e/o altro? Non è il caso di ripensare alla collocazione del capannone e della fiera di San Rocco?

- **Feste e iniziative musicali.**

Allo stato attuale la struttura ex Podere Toselli può ospitare feste limitate per problemi evidenti di spazi, orari e rumori. Ma ci sono nella ns. società in fermento grandi richieste in particolare da parte dei giovani per poter organizzare concerti e feste musicali. Perché non cominciare a pensare di utilizzare alcuni spazi del centro sportivo di Via Circonvallazione per poter organizzare feste e/o altro senza problemi di orari e rumori?

- **Democrazia e partecipazione.**

L'Amministrazione Comunale di fatto non favorisce

la partecipazione dei cittadini, **se non per le iniziative che lei stessa promuove.** Noi da anni chiediamo: - il rilancio di Lainate Notizie come giornale dei cittadini e non solo come "bollettino" della Giunta Comunale;

- la nomina del difensore civico;

- l'individuazione di spazi pubblici (sale) in Lainate, Barbaiana, Grancia e Paggiera, dove i cittadini, le associazioni, le forze politiche, i gruppi consiliari, possano organizzare riunioni e iniziative pubbliche senza un esborso economico eccessivo.

Di fatto alla data odierna l'A. C. non ha ancora soddisfatto queste nostre richieste.

Quanto sopra esposto rappresenta un esempio delle difficoltà che Lainate ha nel raggiungere gli obiettivi per una migliore qualità della vita.

E non sono cose irrealizzabili!

Basta fare un giro nei paesi limitrofi e ci si accorgerà che i servizi sopra citati sono garantiti.

Si ritiene comunque che le

difficoltà con cui l'Amministrazione di Lainate sta operando, sono riconducibili al fatto che questa Amministrazione rappresenta una minoranza all'interno della ns. cittadina. Lainate è di fatto spaccata in tre coalizioni. Non si amministra solo con più o meno bravi Assessori dotati di più o meno buona volontà, ma si amministra anche con una forte spinta ideale e suggerimenti che devono provenire dalla grande maggioranza dei cittadini, che devono sentire propria un'Amministrazione Comunale e non una cosa estranea. Oggi queste condizioni non ci sono. Ognuno va per la propria strada.

Sono convinto che pur nella distinzione di ruoli tra le forze che governano (liste civiche) e una forza come la nostra che sta all'opposizione sia possibile operare incalzando l'Amministrazione Comunale a raggiungere risultati e obiettivi che stanno a cuore alla stragrande maggioranza dei cittadini.

Per il gruppo consiliare de l'Ulivo
Giancarlo Foi



STUDIO IMMOBILIARE "DIANA"

INTERMEDIAZIONI E SERVIZI IMMOBILIARI

LAINATE - TEL. 02.93.57.08.81

COMPLESSO RESIDENZIALE

ELEGANTI APPARTAMENTI Varie tipologie + BOX e cantina - termoautonomi
Da € 1.678,48 al mq - si accettano prenotazioni
Consegna prevista 2004

COMPLESSO RESIDENZIALE

Saranno realizzati UFFICI E NEGOZI
Varie tipologie - con BOX
Consegna prevista 2003

SONO DISPONIBILI I PROGETTI PRESSO LO STUDIO!

Zona Valsugana - Prossima costruzione in Palazzina a 1 piano - Verranno realizzati eleganti appartamenti di 2 - 3 LOCALI - opportunità di giardino e sottotetto - ampi BOX, termoautonomi

AFFITTI

Lainate centro - elegante 4 locali con doppi servizi, ampi balconi terrazzati - box doppio - Termoautonomo
Canone annuo € 11.878,50
Disponibilità prevista fine giugno 2002.

Barbaiana di Lainate - MONOLOCALE ARREDATO termoautonomo - Canone annuo € 4.957,99 -
Disponibilità prevista maggio 2002

Lainate zona centro - nuovo e prestigioso 3 locali con doppi servizi, 2 ampi balconi, box, cantina, termoautonomo.
Canone annuo € 12.394,96

VENDITE

Barbaiana di Lainate - ottimo trilocale con doppi servizi, ampia metratura, 2 balconi, cantina, termoautonomo.
Disponibile € 180.760

Lainate - Simpatico APPARTAMENTO MQ 142 disposto su 2 livelli, con 2 ingressi indipendenti; piano basso: locale openspace con bagno; piano superiore: soggiorno, cucina abitabile, 2 camere con parquet, doppi servizi, ampio balcone terrazzato; 2 BOX, cantina, termoautonomo - € 242.000 - Recente costruzione

Lainate in recente costruzione - Nuovo e prestigioso 4 LOCALI MQ 121 ampio soggiorno, cucina abitabile, 3 camere con parquet, 2 bagni, terrazzati. Disponibile box doppio, cantina, termoautonomo - € 222.000

Barbaiana di Lainate - PRESTIGIOSA PORZIONE DI VILLA BIFAMILIARE disposta su 2 livelli; P.T.: ampio soggiorno con ala pranzo, cucina abitabile, studio, bagno, giardino piantumato + area circostante; P. 1°: 3 camere, 1 ampio bagno; P.S.: taverna con cucina, bagno, locale lavanderia, 2 locali ripostiglio. Ampio BOX. RIFINITURE DI GRAN PREGIO: Informazioni presso lo studio

Lainate zona centro - prestigioso trilocale con 2 bagni - mq. 100 - 2 box - cantina.
Termoautonomo, nuovo! € 198.000

Lainate centro - in palazzina a 1 piano luminoso 4 LOCALI con doppi servizi, AMPIA METRATURA + BOX, termoautonomo - € 206,00

Lainate - porzione di VILLA BIFAMILIARE disposta su 2 livelli con soggiorno, cucina abitabile, 3 camere, 3 servizi, taverna locale lavanderia, BOX - € 325.000

Lainate in zona ben servita - TRILOCALE con cucina abitabile, soggiorno, ripostiglio, 2 camere matrimoniali, bagno, ampio balcone, CANTINA - € 118.785

SCEGLI IL TUO MUTUO A CONDIZIONI ESCLUSIVE OPPORTUNITÀ DI FINANZIAMENTI A TASSI VANTAGGIOSI IN 10-20 ANNI CON POSSIBILITÀ DI INTERVENTO FINO AL 100% DEL VALORE DI ACQUISTO

Desiderate acquistare una nuova casa ma siete in attesa di vendere il Vostro immobile e non disponete di liquidità immediata È possibile ricorrere ad una nuova forma di prefinanziamento bancario sul Vostro immobile a tassi vantaggiosi in tempi brevissimi

I PARERI DEI GRUPPI CONSILIARI

Presentato il Bilancio Comunale 2002: le critiche e le proposte di Forza Italia

Un NO per crescere

Durante le ultime riunioni del Consiglio Comunale, la Giunta Romanò ha presentato il piano per il bilancio Comunale relativo all'anno 2002. Si tratta di uno degli appuntamenti più importanti della vita, non solo politica del nostro Comune perché è da qui che escono le linee guida di tutta l'azione dell'Amministrazione Comunale.

Come sempre animati dalla volontà di fare solo ed unicamente gli interessi dei cittadini lainatesi anche noi in qualità di forza politica di opposizione abbiamo analizzato attentamente il documento e dopo il dibattito che naturalmente ne consegue e la presentazione di tre emendamenti abbiamo deciso, direi a malincuore, di votare contro il piano della Pubblica Amministrazione. A malincuore perché ogni volta che votiamo no a qualche proposta lo facciamo

perché siamo convinti che gli interessi dei cittadini non siano sufficientemente presi in considerazione da chi invece ha il mandato istituzionale per occuparsene. Non è questa la sede per scandagliare tutte le ragioni del nostro dissenso, non fosse altro per dei limiti di spazio, ma vale almeno la pena di soffermarsi su due punti fondamentali.

Parafrasando l'intera vita del nostro comune possiamo immaginarci Lainate come una casa, la casa di tutti noi. Qui convivono varie necessità, alcune complementari altre all'apparenza contraddittorie: c'è chi lavora, chi va a scuola, chi invece è già in pensione, chi si occupa della casa stessa e così via. Una delle mancanze più palesi del documento presentato dall'Amministrazione riguarda in primo luogo l'aver ignorato in sostanza la

casa stessa. Oggi purtroppo esistono poche cose a Lainate che si possa dire funzionino bene. Basta fare una visita ad una qualsiasi area ricreativa per bambini; la quasi totale mancanza di manutenzione adeguata rende spesso le aree quasi impraticabili, e sicuramente non idonee al gioco dei bambini.

Quest'Amministrazione promette molto, realizza poco, si prende cura di quasi niente.

Un altro esempio eclatante potrebbe essere il parco di villa Litta, la cui manutenzione è affidata più al buon cuore di qualche cittadino che ad un vero e proprio disegno programmato dall'Amministrazione Comunale.

Un'altra delle fondamentali pecche del documento presentato in Consiglio Comunale da parte dell'Amministrazione riguarda il sem-

brebbe ostinato rifiuto a prendere in considerazione anche le esigenze dei ragazzi del nostro comune. Poco viene fatto e poche risorse sono destinate a creare quelle condizioni tali da rendere Lainate appetibile ed interessante anche ai cittadini più giovani. I giovani rappresentano a nostro giudizio la risorsa più importante in una famiglia. Se è importante e moralmente obbligatorio prendersi cura, o più cura, di chi ha alle proprie spalle una vita di lavoro e si prepara ad intraprendere quella parte del cammino della vita che è la più difficile, è però quasi "criminale" non occuparsi anche dei giovani. Le Istituzioni insieme alle famiglie hanno l'obbligo morale di adoperarsi per costruire un futuro migliore ma anche un presente migliore per i ragazzi mettendo al loro servizio tutti gli strumenti

possibili per la loro formazione.

A testimonianza della nostra volontà di fare un'opposizione intransigente, ma collaborativa ci sono gli emendamenti da noi proposti, durante la seduta del Consiglio Comunale. Ad esempio il tentativo di trovare risorse economiche per aiutare fattivamente chi si trova a dover affrontare il problema della casa, spesso ragazzi e ragazze che per la prima volta escono da casa dei genitori. Anche le nostre proposte in riferimento al servizio di protezione civile e di miglioramento anche con strumenti più all'avanguardia del traffico cittadino erano motivati dalla volontà di prendersi cura e di far funzionare meglio le cose.

Non sarebbe stato corretto, in primo luogo nei confronti di tutti i cittadini ma specialmente nei confronti di

coloro che ci hanno delegato a rappresentarli, avallare un bilancio che trascura intere fasce d'abitanti del nostro Comune e che non si prodiga a migliorare la qualità della vita di tutti. La sensazione che un tale bilancio comunica ai cittadini è che non ci si voglia impegnare per risolvere i nodi fondamentali della vita cittadina iniziando a reperire i necessari fondi. Forse l'Amministrazione cittadina è talmente conscia dei propri limiti operativi, che preferisce delegare ad altri, in altri tempi il compito di impegnarsi per il bene di tutti i cittadini. Ma sorge spontaneo chiedersi se così facendo non si tradisce quel vincolo che si crea tra chi deve amministrare la cosa pubblica e chi ha dato loro il mandato per farlo.

**Il Gruppo Consiliare
Forza Italia di
Lainate e frazioni**

Quando i conti tornano

Lo scorso anno l'Amministrazione Comunale di Lainate ha chiesto ai cittadini lainatesi di fare uno sforzo economico per riequilibrare il livello delle entrate correnti con quello delle spese correnti e dare una prospettiva di stabilità di lungo periodo al bilancio comunale. Ciò è stato fatto toccando l'I.C.I. (ad esclusione della prima casa) ed introducendo l'addizionale I.R.P.E.F. comunale. Questo sforzo non è stato vano.

Oggi, infatti, proseguendo nell'intento di gestire con

oculatazza il proprio bilancio, questa Amministrazione (fatto raro in Italia!) per il secondo anno consecutivo ha presentato un bilancio di previsione che esclude il ricorso agli oneri di urbanizzazione per coprire i costi di esercizio (spesa corrente) e ciò, nonostante un aumento dei servizi erogati ai cittadini.

Nel quadro di questa impostazione e grazie all'attenta e corretta impostazione del bilancio, si sono potuti prevedere per il triennio a venire ingenti investimenti che consentiranno

di modificare significativamente il volto della nostra cittadina.

Tra questi segnaliamo:

- Il rifacimento del centro storico di Lainate (fognature, vie e piazze);
- Il completamento della circonvallazione con la realizzazione del sottopasso autostradale dell'altezza di corso Europa;
- La realizzazione della piscina.

Ma non solo, importanti sono anche interventi di minor impegno, dal punto di vista finanziario, che consentiranno di meglio inte-

grare il territorio lainatese, come ad esempio la ciclabile lungo via Rho, o di ampliare la rete di "percorsi protetti" interni ai nuclei urbani, come nel caso del collegamento ciclo-pedonale tra via Roma e via della Pace.

Di fronte a tanta "carne al fuoco", potrebbe sorgere il timore di un forte indebitamento.

Così non è, infatti molti interventi saranno finanziati tramite ricorso a contributi di Enti Pubblici superiori (es. provincia) o di privati (es. piscina) e ciò, grazie

al forte impegno dell'Amministrazione a ricercare contributi esterni.

In fine, corre l'obbligo di segnalare un'ultima iniziativa, prevista anche per supplire al venir meno di incentivi statali in tal senso, che è il rimborso di parte degli oneri di urbanizzazione per coloro che effettueranno interventi di ristrutturazione nei centri storici.

Tale iniziativa, ancora tutta da definire dal punto di vista operativo, dovrebbe concretizzarsi negli ultimi mesi dell'anno.

Essa costituisce sicuramente la conferma del forte impegno per il recupero e la valorizzazione del patrimonio edilizio esistente da sempre propugnato da questa Amministrazione. Come si vede i campi di intervento sono molteplici, ma sempre attenti alla corretta gestione delle risorse economico-finanziarie del comune, in modo da garantire il soddisfacimento delle esigenze dei cittadini di oggi senza pregiudicare le possibilità per i cittadini di domani.

Lainate nel cuore

L'inizio di una nuova fase

Il bilancio di previsione 2002 segna l'inizio di una nuova fase per il completamento del programma con il quale ci siamo proposti alla cittadinanza in occasione delle elezioni amministrative del 1999.

Nei primi due anni di questa amministrazione l'attenzione e l'impegno finanziario è stato rivolto soprattutto verso la famiglia, i giovani e le fasce più deboli della cittadinanza.

In questo quadro vanno segnalati:

Nel settore dei servizi: l'aumento da 50 a 65 posti dell'asilo nido, l'istituzione a Barbaiana di 2 sezioni di scuola materna comunale, l'incremento del 50% dell'assistenza domiciliare, l'istituzione di una sala musica presso il Centro Civico di Barbaiana e l'iniziativa scuola bottega. **Nel settore delle opere pubbliche:** la sistemazione del centro per anziani

presso il podere Toselli, la costruzione di una struttura casa-famiglia per persone handicappate, interventi su tutti i plessi scolastici per la sistemazione di impianti ed eliminazione barriere architettoniche, la costruzione di una nuova palestra presso le scuole di Via Lamarmora, la costruzione di nuovi spogliatoi presso il centro sportivo e lo stanziamento di circa 76.000 euro per interventi presso il centro sportivo di Barbaiana. Nel frattempo è continuata la costruzione della R.S.A. che dopo molteplici vicissitudini verrà finalmente conclusa nel corso del corrente anno.

Ovviamente sono stati effettuati altri interventi che, nel settore delle opere pubbliche e limitatamente alle frazioni, alle quali va la nostra particolare attenzione, sono consistiti nel completamento della rete

fognaria, nella illuminazione ed asfaltatura di vie di nuova istituzione e nella costruzione della bretella che collega via Lazio a via Rho che, migliorando la viabilità interna ha contribuito ad alleggerire il traffico in via Grancia. Altri interventi significativi seppur finanziati, hanno subito gravi ritardi. È il caso della passerella ciclopedonale per l'attraversamento dell'autostrada, i cui lavori sono recentemente iniziati dopo un'estenuante attesa del consenso della società Autostrade, e del completamento della tangenziale lungo via Mascagni che consentirà il collegamento con Arese ed un nuovo sovrappasso dell'autostrada ad est.

Questa opera in particolare è fondamentale per la successiva realizzazione di altri interventi - tutti chiaramente indicati sul Piano Regolatore - che consenti-

ranno di alleggerire il traffico su via Rho nel tratto tra la nuova rotonda e l'attuale casello autostradale, riservare via Mascagni al solo traffico locale e, soprattutto, di far circolare all'esterno del centro abitato i numerosi autotreni che attualmente lo attraversano.

Ora l'attenzione viene spostata verso un generale miglioramento della qualità della vita per tutta la cittadinanza. Nel settore dei servizi si punterà innanzitutto al miglioramento di quelli offerti dagli uffici comunali dando così concreta attuazione agli investimenti effettuati per l'informatizzazione, la formazione del personale ed il potenziamento degli organici.

Le pressanti sollecitazioni, la messa a disposizione di spazi e la disponibilità delle farmacie operanti sul territorio, hanno consentito di

migliorare il servizio prelievi e rendere operativa la prenotazione di prestazioni specialistiche senza esentanti code agli sportelli dell'azienda ospedaliera. Nel settore delle opere pubbliche, tralasciando per brevità quelle pur significative in corso di realizzazione o che verranno realizzate nel capoluogo, è prevista la sistemazione di Via Pagliera, che verrà integrata da una piazza all'angolo tra detta via e via Marche dove sorgerà anche un edificio pubblico che, unitamente ai locali recentemente acquisiti in largo Grancia, consentirà di dotare anche queste frazioni di spazi e servizi pubblici. Altri interventi che riguarderanno le frazioni saranno l'area mercato, un parcheggio al quartiere Girasoli, la sistemazione di Via S. Bernardo ed il passaggio pedonale tra via Pace e via Roma.

Inoltre nel corso del 2002 verrà acquistata un'area di 38.000 mq., con un esborso di circa 550.000 euro in via Circonvallazione adiacente al centro sportivo, quindi in zona baricentrica rispetto al territorio comunale, dove verrà realizzata una piscina.

È per il graduale, ma rigoroso, rispetto del programma proposto e l'attenzione riservata alle frazioni che il ns. gruppo che, come noto, è composto da persone di diversa estrazione ideologica, ma accomunate dal desiderio di collaborare con la pubblica amministrazione al fine di ripartire equamente su tutto il territorio comunale le risorse disponibili, ha approvato il bilancio di previsione 2002.

**Il Trifoglio
Barbaiana,
Grancia e Pagliera**

SEGUE DALLA PRIMA

Ufficio Relazioni con il Pubblico

Che cos'è? A Cosa serve?

informazioni di cui necessitavano, ma di diffondere tutte le informazioni relative all'Ente, alla sua struttura organizzativa, all'iter dei processi, presso ciascun ufficio comunale. Con un apposito software, presso ogni unità del Comune sono state, quindi, rese disponibili le informazioni d'utilità per il cittadino-utente, in modo che chi si rivolge ad un qualsiasi sportello comunale possa avere dall'operatore tutte le notizie di cui necessita per espletare una determinata pratica o per venire a conoscenza d'iniziativa, processi gestionali o quant'altro possa essere di pubblica utilità.

Questo ovviamente non significa che presso qualsiasi sportello potrà essere com-

pletata la pratica relativa ad una concessione edilizia, al rilascio di un documento d'identità; tali atti saranno sempre espletati presso l'Ufficio Tecnico, l'Ufficio Anagrafe e così via. Presso il Settore Tecnico o quello Amministrativo sarà però possibile ottenere tutte le informazioni relative all'iter per il rilascio, per esempio, della carta d'identità che, nel concreto, sarà poi gestito dal competente Ufficio Anagrafe.

U.R.P.: istruzioni per l'uso e collegamenti con il sito Internet del Comune

Presentandosi presso un qualsiasi sportello del Co-

mune è quindi possibile ottenere informazioni circa l'iter da seguire per espletare gran parte delle pratiche con il Comune di Lainate. Oltre a ciò, è spesso possibile ottenere anche una scheda informativa riepilogativa dei passaggi da seguire per ultimare un determinato procedimento e, non di rado, una copia dei documenti o delle autorizzazioni da richiedere per l'ottenimento di permessi, certificati, e così via.

Ciascun cittadino, proprio nello spirito dell'"essere e fare insieme" del programma Amministrativo, si adopera per segnalare, direttamente agli Uffici o agli Amministratori di riferimento, eventuali inefficienze o dissidui subiti nella fruizione del servizio.

Il contributo costruttivo di tutti i cittadini è ancora più importante se si pensa che i dati disponibili presso gli sportelli del Comune saranno anche pubblicati sul sito internet del Comune www.comune.lainate.mi.it e sulla rete civica telematica www.lainate.net. Non solo, quindi, il Comune ha aperto le proprie porte ai lainatesi, ma si è sforzato di entrare nelle case di tutti garantendo le stesse informazioni e gli stessi servizi descritti quando si è parlato dell'Ufficio Relazioni con il Pubblico, organizzato in maniera diffusa presso tutti gli sportelli dell'Ente.

Alberto Landonio



Nuovi servizi per le famiglie

Nei prossimi mesi verrà inaugurato lo spazio pubblico in Largo Grancia

Tramite leggi nazionali e regionali, l'Amministrazione Comunale è riuscita ad ottenere dei finanziamenti per sperimentare nuovi servizi alle famiglie con bambini. Dal mese di settembre è operativo il centro giochi il Girotondo presso il podere Toselli.

Nei prossimi mesi verrà inaugurato lo spazio pubblico all'interno dei locali di Cascina Grancia.

Tale spazio di oltre 200 mq avrà una destinazione polifunzionale. Una parte verrà utilizzata per servizi all'infanzia e alle famiglie.

Nei mesi primaverili ed estivi verranno avviate delle sperimentazioni al fine di calibrare bene il tipo di servizio dal mese di settembre in poi.

I servizi saranno di due tipi:

1. Bim Bum Bam

Spazio per bambini dagli 0 ai 3 anni aperto alla coppia adulto-bambino (mamma, papà, nonno, nonna, baby sitter):

- mercoledì e venerdì dalle ore 9,30 alle ore 12
- martedì dalle ore 15,30 alle ore 18

2. Magicabula

Spazio per bambini dai 3 ai 6 anni aperto alla coppia adulto-bambino.

Laboratorio creativo di 6 incontri dal titolo "Primavera in cascina" durante il quale sono previste attività di giardinaggio e la costruzione di aquiloni che verranno fatti volare nella giornata conclusiva che si svolgerà all'aperto:

- sabato dalle ore 10 alle ore 12.

La data di inizio e di inaugurazione verrà comunicata successivamente.

Per ulteriori informazioni:

- Coop. Coesa, tel. 02.334.07.040 (chiedere di Paola).

Marco Dallatomasina
Assessore alle Politiche Sociali e Familiari

Comunità alloggio per disabili: istruzioni per l'uso!



foto di Massimo Rana

1. Che cos'è una Comunità Alloggio per Disabili?

È una struttura residenziale adatta ad ospitare soggetti disabili che possiedono un relativo grado di autonomia.

Tale struttura si pone come obiettivi la tutela, l'assistenza e la crescita educativa dei suoi ospiti.

2. Perché una Comunità Alloggio per Disabili?

Esistono diverse situazioni per cui un disabile necessita di ospitalità in una comunità alloggio. Le più significative sono:

- difficoltà della famiglia d'origine ad occuparsi direttamente del soggetto disabile per diversi motivi (per es. anzianità dei genitori, aggravarsi di alcune patologie...)
- decesso dei familiari del soggetto disabile e impossibilità dello stesso ad occuparsi autonomamente di sé
- difficoltà momentanee della famiglia che si occupa del disabile (per es. ricovero ospedaliero dei genitori...).

3. Com'è la struttura?

È una palazzina indipendente con giardino privato, situata in viale Rimembranze n. 58, ristrutturata e arredata al fine di creare un ambiente il più possibile familiare. La struttura garantisce il servizio 24 ore su 24 per 365 giorni all'anno.

4. Come è gestita?

La gestione avverrà tramite un'associazione temporanea di scopo tra due Cooperative Sociali di Servizi ("La Cordata" e "Comin") vincitrici dell'apposita gara bandita dal Comune. Le cooperative hanno individuato un'équipe gestionale costituita da educatori e ausiliari socio assistenziali

5. E per avere informazioni?

Per avere informazioni sulle modalità di accesso, i costi delle rette, i progetti educativi, ecc., è sufficiente telefonare ai seguenti numeri:

- 02 58314675 Cooperativa "La Cordata"
- 02 93598265 Ufficio Servizi Sociali - Comune Lainate

Il frutto di un lungo cammino!

L'inaugurazione della Comunità Alloggio è il risultato di un lungo cammino che ha visto coinvolti diversi soggetti in collaborazione con l'Amministrazione Comunale.

Questo cammino ha avuto diverse fasi che è bene ripercorrere:

1. Rilevazione del Bisogno
2. Costituzione del Comitato "Verso la Comunità Alloggio", costituito da: La-Fra, Cooperativa So-

ciale Solidarietà e Lavoro, Lyons Club Lainate, Caritas Parrocchiali, Sci Club Universal e Professionisti Locali

3. L'amministrazione Comunale ottiene i finanziamenti regionali che integra coi propri fondi per il recupero della ex caserma dei Carabinieri al fine di trasformarla in Comunità Alloggio per Disabili
4. Appalto dei Lavori
5. Il Comitato, in collaborazione con l'Ammini-

strazione Comunale, sensibilizza la popolazione sui temi relativi alla realizzazione della nuova struttura attraverso varie iniziative e individua le modalità gestionali della stessa, anche visitando strutture similari già operanti

6. L'Amministrazione Comunale formula il bando di gara per la gestione della Comunità
7. Le cooperative sociali "La Cordata" e "Comin" si aggiudicano la gara.

Costo dell'intervento di ristrutturazione

600.000.000 di Lire pari a € 309.874

così ripartiti:

- L. 385.000.000 pari a € 198.836 Contributo Regionale
- L. 215.000.000 pari a € 111.038 Oneri a carico del Comune

Marco Dallatomasina
Assessore alle Politiche Sociali e Familiari

CONCESSIONARIA



Ceriani

dal 1923



SUPER OFFERTE PRIMAVERA 2002

VETTURE NUOVE

PREZZI ECCEZIONALI
RATEIZZAZIONI A TASSO AGEVOLATO

FIAT MAREA 1.6 ELX

A SOLO € 13.893,00 (L. 26.900.000)

COMPLETA DI: 6 mesi assicurazione incendio/furto • ABS • Autoradio
• Climatizzatore automatico • Fendinebbia • Vernice metallizzata
• Vetri elettrici + chiusura centralizzata • Doppio airbag • Sedile post. sdoppiato +
appoggiatesta posteriore



FIAT BRAVO 1.2 SX

A SOLO € 11.621,00 (L. 22.500.000)

COMPLETA DI: 6 mesi assicurazione incendio/furto • Autoradio
• Servosterzo • Vernice metallizzata



FIAT MAREA 1.6 WEEKEND SX-ELX

Modello ELX a solo € 14.357,00 (L. 27.800.000)

COMPLETA DI: 6 mesi assicurazione incendio/furto • ABS • Autoradio
• Climatizzatore automatico • Fendinebbia • Vernice metallizzata
• Vetri elettrici + chiusura centralizzata • Doppio airbag • Sedile post. sdoppiato +
appoggiatesta posteriore

Modello SX a solo € 13.222,00 (L. 25.600.000)

(senza ABS / sedile post. sdoppiabile / app. testa posteriore e vernice metallizzata)



DISPONIAMO ANCHE DEI SEGUENTI MODELLI

- 600 SPORTING
- PUNTO 1.2 16V HLX 5 PORTE
- PUNTO JTD EL 3 PORTE
- BRAVA 100/105 ELX JTD DIESEL
- MULTIPLA 110 JTD SX DIESEL
- PUNTO 1.2 EL 3 E 5 PORTE
- BRAVO 100 SCX STEEL JTD
- PALIO WEEKEND 1.9 DIESEL
- PALIO 2 VOLUMI 3 PORTE
- PALIO 2 VOLUMI 5 PORTE

Santino Ceriani S.p.A.

FIAT PARABIAGO - Via Spagliardi, 2 - Tel. 0331.550301 (6 linee) Fax 0331.5585

FIAT LEGNANO - Via Saronnese, 143 - Tel. 0331.477511 (6 linee) Fax 0331.57969

FIAT ARLUNO - *Negozi Esposizione Vendita:* Via Filippo Turati, 15 - Tel. 02.901767



LEGNANO - Via Saronnese, 145 - Tel. 0331.477511 (6 linee) Fax 0331.57969

INVERUNO - Viale Europa, 32 - Tel. 02.97285451

AUTOMERCATO DI LEGNANO Via Picasso, 2 ang. via Saronnese - Tel. 0331.578686

www.cerianiauto.it



Il bilancio delle attività

Eravate un martedì di novembre dalle 17 alle 18 in via Re Umberto? Forse siete allora uno dei tanti che avete preso una multa al Codice della strada. È quello che si può dedurre dalla disamina dell'attività di repressione alle violazioni il cui resoconto è qui riportato

Attività di polizia stradale Controllo e prevenzione

Nel 2001 sono state rilevate n. 3052 infrazioni al codice della strada (il 15% circa in meno rispetto all'anno precedente) di cui n. 1839 a Lainate, n. 654 a Grancia - Pagliera e n. 559 a Barbaiana.

Un dato significativo è comunque l'aumento di infrazioni rilevate nelle frazioni: n.1213, in termini percentuali il 40,0% (il 37,0% nel 2000) delle infrazioni totali.

Tale dato è sintomatico della costante presenza del personale in queste località: sia in servizio "appiedato", sia in pattugliamento automunito.

	1995	1996	1997	1998	1999	2000	2001
Violazioni Codice della strada	2966	3465	3680	4325	4199	3532	3052

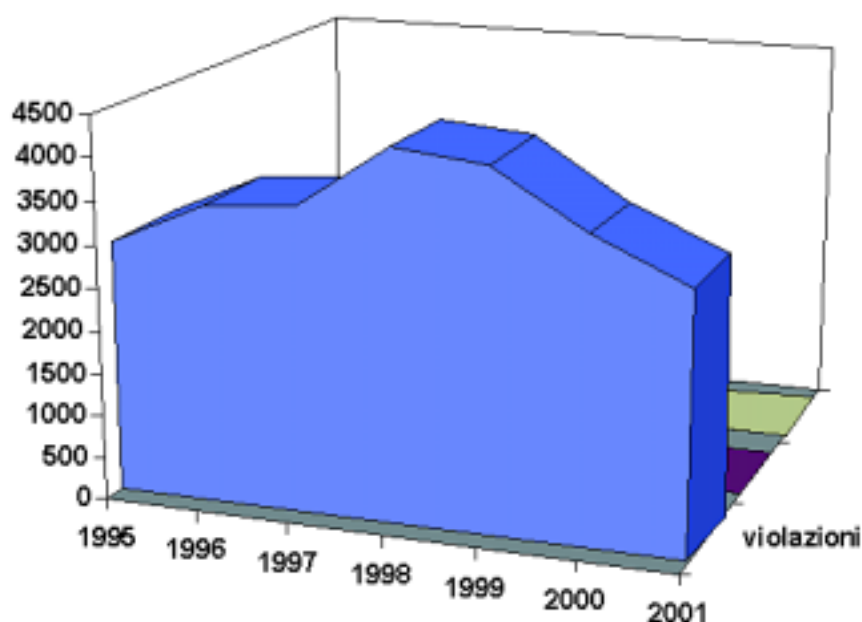

Nonostante il sensibile calo del numero delle infrazioni sono ancora significativi i dati inerenti all'attività di controllo e di prevenzione svolta sulla strada

	2001	%	2000	%
Violazioni delle norme inerenti alle soste	1664	54,0	1729	49,0
Violazioni alle altre norme del Codice della strada	1388	46,0	1803	51,0

che hanno mantenuto su un buon livello i dati riferiti alla repressione delle infrazioni inerenti alla circolazione, causa di situazione di pericolo per l'incolumità di tutti i cittadini. In linea con le disposizioni Ministeriali e della Prefettura è da sottolineare il dato riguardo al controllo delle cinture (215 rispetto ai 298 del 2000) e soprattutto al controllo sull'uso del casco obbligatorio per tutti gli utenti di veicoli a due ruote a motore, che ha determinato la contestazione di n. 156 verbali rispetto ai 276 dell'anno passato.

Alcuni dati significativi in merito all'attività di prevenzione-repressione svolta nel corso dell'anno in merito a comportamenti giudicati particolarmente pericolosi:

	2001	2000	1999	1998	1997
Ciclomotori sottoposti a fermo amministrativo	52	46	75	118	97
Guida con patente scaduta	11				
Patenti e altri documenti ritirati	18	48	29	9	20
Carte di circolazione ritirate per omessa revisione	76	33	80	73	
Veicoli sottoposti a sequestro per mancanza di assicurazione	10	11	7	4	/
Persone denunciate all'Autorità giudiziaria (di cui per omissione di soccorso e per guida in stato di ebbrezza)	3 1 2	1	1	1	0
Guida pericolosa	50				
Controlli velocità con autovelox (infrazioni accertate)	43	57	74	164	/
Cantieri stradali pericolosi	13				
Pubblicità abusiva	24				
Infrazioni mancato uso cinture di sicurezza	215	298	328	139	/
Infrazioni uso telefono durante la guida	51	80	186	122	/
Infrazioni per mancato uso del casco	69	276	40	83	/

“chi è più potente di un vigile urbano che ferma un tram con una mano”

G. Rodari

Qual è quella forza di polizia che può vantare 2000 anni di storia?
Qual è quella forza di polizia presente in ogni comune d'Italia?
Qual è quella forza di polizia che da quasi 50 anni, per prima, ha fatto indossare la divisa, in Italia, alle donne?

Ebbene siamo noi i vigili urbani che dai tempi dell'antica Roma, in 60000 siamo presenti anche nel più piccolo Comune d'Italia a rappresentare lo Stato e le sue leggi.

Se per organico rappresentiamo la quarta forza di polizia in Italia, la presenza capillare ed il ruolo di controllo del territorio ci collocano in prima linea al pari e con eguale dignità con Carabinieri, Polizia di stato e Guardia di finanza.

In virtù di questo il 75% delle multe al codice della strada ed il rilevamento degli incidenti stradali sono opera del lavoro degli appartenenti alla polizia Municipale ma l'attività di polizia giudiziaria va ben oltre tanto che la quasi totalità di repressione dei reati edilizi e delle norme in materia di abusi nel commercio viene svolta sempre dai vigili urbani.

Ma tutto ciò è solo una parte della nostra attività e, pertanto, orgogliosi di esserlo, noi vigili urbani del comune di Lainate vi presentiamo il consuntivo dell'attività dell'anno 2001.



foto di Massimo Rana

Nel dettaglio:

PER MESE

n	GEN	FEB	MAR	APR	MAG	GIU	LUG	AGO	SET	OTT	NOV	DIC
	186	220	196	167	142	242	222	202	143	351	574	407

NEI GIORNI DELLA SETTIMANA

n	DO	LU	MA	ME	GI	VE	SA
	75	560	637	502	534	595	149

PER FASCIA ORARIA

n	0.0-1.0	1.0-2.0	2.0-3.0	3.0-4.0	4.0-5.0	5.0-6.0	6.0-7.0	7.0-8.0	8.0-9.0	9.0-10.0	10.0-11.0	11.0-12.0	12.0-13.0	13.0-14.0	14.0-15.0	15.0-16.0	16.0-17.0	17.0-18.0	18.0-19.0	19.0-20.0	20.0-21.0	21.0-22.0	22.0-23.0	23.0-0.0
	2	0	0	0	2	0	0	162	132	188	323	350	305	75	245	300	180	394	293	45	6	40	6	0

PER VIA

Via Re Umberto	254	Via Manzoni	121
Via Rho	209	Piazza V. Emanuele	120
Via Litta	151	Via Marche	108
Viale Rimembranze	149	Largo Vittorio Veneto	100
Circonvallazione	132	Via Roma	99

Altro dato significativo è quello dell'ammontare della cifra totale contestata

	2001	2000
Cifra contestata (lire)	564.020.775	607.489.000
Somma effettivamente riscossa (lire)	189.245.242	275.000.000



à di Polizia Municipale

POLIZIA MUNICIPALE

La conseguenza a tante infrazioni è purtroppo l'incidente stradale!!

STATISTICA INCIDENTI STRADALI

	2001	2000	1999	1998	1997	1996	1995	1994	1993	1992
totale incidenti	200	208	228	188	157	174	144	128	130	155
con solo danni ai veicoli		140	140	91	90					
con feriti		68	88	97	67			56	41	43
persone ferite	117	88	114	125	85	92	71	79	55	56
persone decedute	0	1	1	1	0	1	2	0	1	1
autovetture coinvolte	301	319	322	278	232	250	220	192	189	233
autocarri coinvolti	56	54	68	49	39	41	29	26	40	34
Motoveicoli	13	15	21	9	7	4	5	6	9	12
Ciclomotori	17	18	20	21	22	26	15	14	18	10
Velocipedi	6	10	16	17	12	12	10	10	7	12
Pedoni	6	6	10	8	6	6	7	3	3	4
altri veicoli	0	1	4	9	2	9	8	6	9	9

ALTRI DATI RELATIVI AGLI INCIDENTI

	2001	2000	1999	1998	1997
violazioni al codice della strada rilevate	142	150	97	152	145
incidenti accaduti il lunedì	26	44	33	31	20
martedì	27	41	47	36	28
mercoledì	30	26	38	37	29
giovedì	47	31	36	30	24
venerdì	39	38	43	27	31
sabato	24	23	26	13	20
domenica	4	5	5	14	5

UBICAZIONE DEGLI INCIDENTI STRADALI

	2001	2000	1999	1998	1997
Lainate capoluogo	129	131	145	118	94
Grancia - Pagliera	39	41	44	41	30
Barbaiana	32	36	39	28	33

PER VIA

Rho	24	Nerviano	11
Re Umberto	15	San Bernardo	7
Rimembranze	13	Don Minzoni	7
Sempione	10		

Dalla disanima dei dati si può osservare un calo del numero degli incidenti rispetto all'anno 2000, in termini assoluti (diminuzione del 4% del numero totale dei sinistri rispetto al 2000) mentre per quanto riguarda il numero delle persone ferite si è avuto invece un aumento sensibile (+35% rispetto all'anno precedente).

Numero incidenti stradali degli ultimi anni

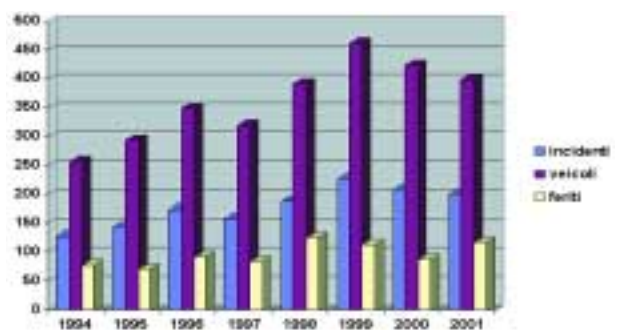

Ma c'è ancora dell'altro

ATTIVITÀ DI PUBBLICA SICUREZZA

	2001	2000	1999	1998	1997
trattamenti sanitari obbligatori	1	0	2	3	/
diffida utilizzo impianti ascensori	0	0	0	2	6
Stranieri accompagnati in questura	5	4	3		
Sgombero campo nomadi	4	4	2		
dichiarazioni di soggiorno e lavoro di stranieri	20	44	85	40	/
denunce infortuni sul lavoro	431	450	498	437	/
cessioni di fabbricato	1131	1044	1383	839	907

Attività di polizia locale

Violazioni ai Regolamenti ed Ordinanze comunali n. 179 (rispetto ai 178 del 2000)

di cui:

- 20 per inosservanza alle norme sull'abbandono e smaltimento dei rifiuti
- 27 in merito alla detenzione di animali e per l'imbrattamento del suolo da parte di questi
- 18 per emissione di fumi molesti
- 16 occupazione suolo pubblica abusiva
- 20 per violazioni pratiche artigianato
- 27 per pubblicità e affissioni abusive
- 8 per inottemperanza taglio ambrosia

Evoluzione sanzioni amministrative

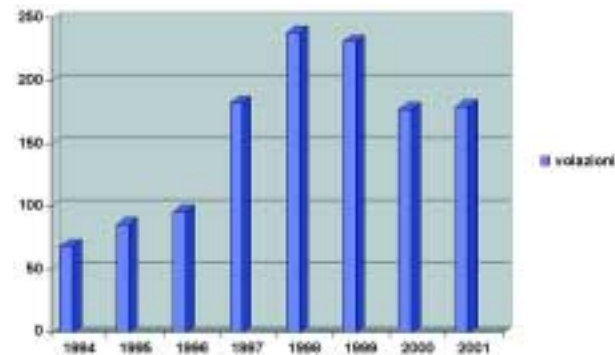

Polizia Edilizia

Sono stati rilevati n. 11 abusi edilizi (10 nel 2000) di cui 3 di carattere penale (2 nel 2000).

Sono stati rilevate n. 3 (3 nel 2000) violazioni al regolamento edilizio e n. 2 (6 nel 2000) violazioni in merito alla mancata esposizione del cartello di cantiere.

Polizia Giudiziaria

In totale sono 9 i reati accertati (di cui 3 per norme edilizie, 3 alle norme del Codice della Strada) accertamenti e deleghe per conto della Procura della Repubblica n. 25; perquisizioni personali 5; interrogatori 4; segnalazioni di reato contro ignoti per infortuni sul lavoro n. 431.

POLIZIA AMMINISTRATIVA

Attività polizia amministrativa	2001
Licenze autorizzazioni concessioni rilasciate	140
Subingressi p.e	4
Licenze mestieri girovaghi	8
Aut. app. svago	24
Spettacoli viaggianti	24
Autorizzazioni potere feste Toselli	29
Licenze temporanee ad associazioni	20
Accensione fuochi - spettacoli pirotecnici	4
Convocazioni CPV	9
Pratiche ascensori montacarichi	56
Concessioni suolo pubblico	164
Concessioni impianti pubblicitari	49
Autorizzazioni passi carrai	42
Pratiche artigianato	47
Autorizzazioni gare sportive	17
Autorizzazioni fiaccolate processioni	16

Rapporti con altri uffici Segnalazioni varie

UFFICIO TECNICO - ECOLOGIA

Buche e strade dissestate	150
Illuminazione non funzionante	75
Segnaletica orizzontale mancante/danneggiata	20
Segnaletica verticale mancante/danneggiata	99
Altre segnalazioni ufficio tecnico	75
Segnalazioni ufficio ecologia	51
Lampade semaforiche spente	45
Cedimento chiusini	25

UFFICIO SINISTRI

	2001	2000	1999	1998
rapporti inviati ufficio sinistri per danneggiamenti	30	37	18	28

ANAGRAFE STATO CIVILE

	2001	2000	1999	1998
accertamenti anagrafici	1050	1160	1571	1066

foto di Massimo Rana



ALTRI UFFICI O ENTI

	2001	2000	1999	1998
accertamenti socio-economici	41	44	41	30
notifiche ad altri enti	90	81	68	41

POLIZIA VETERINARIA

Cani accalappiati: 33 (rispetto ai 45 del 2000)

Cani dati in adozione: 16

Cani restituiti ai proprietari: 12

Servizi offerti alla cittadinanza

Quanti smemorati!!!

OGGETTI RITROVATI

	1998	1999	2000	2001
autoveicoli rinvenuti e restituiti (oggetto di furto)	31	20	17	11
ciclomotori	2		4	2
biciclette	4			
patenti di guida	13	10	21	11
carte d'identità	13	22	22	12
codici fiscali	10	4	12	6
denaro riconsegnato	L. 610.000	L. 991.000	L. 1.255.000	L. 992.000
libretti assegni e bancomat	16	6	4	4
documenti vari	11	15	15	15
targhe	4	3	5	8
portafogli	8	11	15	15
telefonini	4	2	1	2

E ancora

2 passaporti, 1 orologio, 1 braccialetto, 1 anello, 4 orecchini, 6 carte di credito inoltre sono state recuperate e rottamate n. 9 autovetture abbandonate dai proprietari

e c'è dell'altro!

- servizio erogato 365 giorni l'anno
- 4200 ore di copertura quotidiana
- Ufficio decentrato Barbaiana: ogni Lunedì e Giovedì dalle 17 alle 18
- 6000 contatti telefonici all'anno
- servizio d'informazioni e sportello: un vero e proprio ufficio "relazioni con il pubblico" è attivato presso la sede centrale del Comando dove si presentano quotidianamente per informazioni richieste e reclami 30 persone al giorno.
- Sito web con più di 100 modelli e informazioni relative a pratiche amministrative.

Altre attività

- Educazione stradale nelle scuole: 30 incontri con gli studenti delle scuole elementari e medie, con distribuzione di un opuscolo e la realizzazione di un video a scopo didattico interamente realizzato dal personale del Comando.
- rilascio autorizzazioni per cartello passi carrai
- studi di viabilità relativi per una migliore gestione della circolazione stradale.

Servizi svolti

1. Serali: n. 69 rispetto ai 34 del 2000
- Nel dettaglio: n. 40 (n. 7 nel 2000) per pattuglie serali, n. 11 per processioni, n. 16 per Consigli comunali e 2 servizi serali in occasione elezioni)
2. Per funerali: n. 150
3. per manifestazioni varie: n. 15
4. servizi di rappresentanza: n. 5.

Ufficio Polizia Annonaria MANIFESTAZIONI

- Fiera di S. Rocco: organizzata la Fiera mercato con ben 90 bancarelle con organizzazione dell'animazione
- mercati straordinari: organizzati 2 mercati domenicali natalizi.

Attività Polizia Commerciale

controlli attività: 25 verbali elevati: 10

Programma visite guidate a Villa Borromeo Visconti Litta

L'attività di visite a Villa Litta promosse ed organizzate per la stagione estiva dall'Associazione Amici di Villa Litta in collaborazione con l'Amministrazione Comunale, con inizio il prossimo **5 maggio** e illustrata nel dettaglio dallo specchio che compare in questa pagina, presenta per il visitatore alcune novità.

Premesso che il Cortile Nobile della Villa conserverà sempre la sua funzione di accesso al Parco e alle Mostre in svolgimento nelle Sale dei Palazzi, la Biglietteria adibita alle Visite al Ninfeo, sia per il Sabato sera sia per la **Domenica pomeriggio**, troverà la sua collocazione nei nuovi spazi, recentemente ricavati, nel porticato di Largo Vittorio Veneto, già accesso agli spettacoli cinematografici e di cabaret, con uscita, a conclusione del percorso abituale, dalla Limonaia di Largo Alpini.

I **gruppi organizzati** che saranno ricevuti solamente durante la settimana troveranno, invece, accoglienza, come di consueto, dall'ingresso di Largo Alpini.

Nelle serate del Sabato dei mesi di giugno, luglio e settembre, nell'intento di consentire a un numero maggiore di visitatori di ammirare le meraviglie del Ninfeo, sarà attivato un apposito programma di suoni e luci che ac-



compagnerà gli ospiti lungo l'intero percorso.

L'avvenimento centrale della stagione sarà costituito dalla partecipazione di Villa Borromeo Visconti Litta di Lainate al Progetto **Specchio d'Europa**, ideato dal Settore Cultura della Provincia di Milano, a cui l'Associazione Amici di Villa Litta e il Co-

mune di Lainate hanno aderito con entusiasmo. L'iniziativa che avrà come tema la Milano Spagnola del '600 vedrà, nel mese di giugno, con **"Acqua e Fuoco nella Villa di Pirro I Visconti Borromeo a Lainate"** l'allestimento di una Mostra di Rarissimi Volumi Unici ottenuti in prestito dalla Biblioteca del Museo della Scienza e della Tecnologia

"Leonardo da Vinci" di Milano e, durante tutta la stagione, l'esposizione nelle Sale della Villa di riproduzioni delle **"Diverse et Artificiose Machine del Capitano Agostino Ramelli dal Ponte della Tresa"** ideatore della Torre dell'Acqua che movimentava i Giochi del Ninfeo lainate. Per lo stesso ciclo di manifestazioni, si terranno nel Salone da

Ballo del palazzo del Settecento eventi culturali di assoluto rilievo: **giovedì 18 luglio l'Ensemble "La Terza Pratica" si esibirà in un concerto di musiche barocche della prima metà del seicento**, cui farà seguito, nel parco, uno spettacolo pirotecnico appositamente creato.

Sempre nel Salone da Ballo, **enerdì 27 settembre** sarà rappresentato **"Voluptas dolendi: i gesti del Caravaggio"** atto unico per arpista e danzatrice con la presenza di personaggi in costume d'epoca.

La **Rievocazione Storica** che ricreerà liberamente il clima della dominazione spagnola nel Ducato di Milano avrà svolgimento **sabato 7 e domenica 8 settembre**, seguendo un copione ormai consolidata, ma avvalendosi di testi e di scenografie nuove allestite dai volontari dell'Associazione.

A queste iniziative farà da corollario un insieme di Mostre e Avvenimenti curati dall'Assessorato alla Cultura del Comune di Lainate.

Tutta la stagione avrà **termine domenica 13 ottobre** quando i Giochi d'Acqua cesseranno di zampillare e sulla Villa, sul Ninfeo, sui mosaici e sulle statue caleranno i colori dell'autunno e il silenzio ritornerà ad avvolgere ogni cosa.

Sabato al Ninfeo

"Le notti delle luci e dei giochi d'acqua" tutti i sabati dei mesi di giugno e luglio, sabato 3 e 31 agosto e tutti i sabati di settembre dalle ore 21.15 alle ore 22.30

Prezzi:

Ninfeo e giochi d'acqua:

• intero € 6,00

• ridotto: € 4,00

(oltre 65 anni, fino 14 anni, militari, soci FAI, Soci Touring club italiano, Castelli Pass, Amicotreno, soci Ass. Amici Villa Litta)

Palazzi (senza guida)
biglietto unico: € 2,00

Gruppi: € 5,00
(su prenotazione minimo 20 persone)

Scuole di Lainate: € 2,00
Scuole: € 3,00

Concerti: € 10,00

Servizi fotografici:
• residenti a Lainate: € 70,00
• non residenti: € 235,00

Libretti:
€ 3,00

Videocassette:
€ 11,00

Domenica

dal 5 maggio al 4 agosto, il 15 agosto e dall'1 settembre al 13 ottobre "Al Ninfeo e ai giochi d'acqua" ed "Ai palazzi del cinquecento e settecento" con ingresso continuato dalle ore 15.00 alle ore 18.00".

Visite per gruppi

tutti i giorni della settimana su prenotazione telefonando al n. 3393942466 (minimo 20 persone).

Nell'ambito del progetto "Specchio d'Europa, promosso dall'Assessorato alla Cultura della Provincia di Milano verrà realizzata la manifestazione:

"Acqua e fuoco nella villa di Pirro I Visconti Borromeo a Lainate"

Programma

• **Da sabato 1° giugno a domenica 30 giugno:** mostra di Rarissimi Volumi Unici ottenuti in prestito dalla Biblioteca del Museo della Scienza e del-

la Tecnologia "Leonardo da Vinci" di Milano e, durante tutta la stagione, l'esposizione nelle Sale della Villa di riproduzioni delle **"Diverse et Artificiose Machine del Capitano Agostino Ramelli dal Ponte della Tresa"** ideatore della Torre dell'Acqua che movimentava i Giochi del Ninfeo lainate.

• **Giovedì 18 luglio:** concerto dell'Ensemble barocco "La terza prattica" con musiche della prima metà del '600. Spettacolo pirotecnico

• **Sabato 7 e domenica 8 settembre:** rievocazione storica in costume d'epoca di un evento legato a Villa Borromeo Visconti Litta avvenuto nel periodo della dominazione spagnola nel Ducato di Milano

• **Venerdì 27 settembre:** "Voluptas dolendi: i gesti del Caravaggio" atto unico per arpista e danzatrice. spettacolo di giochi d'acqua con personaggi in costume d'epoca

Servizi fotografici in occasione di matrimoni

su prenotazione nel periodo di svolgimento delle visite guidate



foto di Massimo Rana

Per informazioni:

Comune di Lainate
Ufficio Cultura tel. 0293598266 fax 0293571321
e mail: cultura@lainate.inet.it
www.comune.lainate.mi.it www.amicivillalitta.it

L'Università della Terza Età



Una mattinata... diversa

Se vai alla ricerca di un libro al secondo piano della Biblioteca cittadina, può accadere il martedì e il venerdì, nello spazio antistante la Sala delle Capriate, di imbattersi in tre signore indaffarate.

Sei arrivato in una zona, per così dire, franca dell'attività comunale. Sei entrato nel regno e nel cuore dell'Università della Terza Età "Dino Pilotti" di Lainate e ti imbatti nel sorriso e nella pazienza delle segretarie Adelaide, Anna Maria e Gabriella. E sono sempre queste infaticabili signore che coccolano gli attuali 263 iscritti dell'Università, creata nel 1999 per volontà dei Lions di Lainate e sostenuta calorosamente dalla Amministrazione Comunale e dal Servizio Bibliotecario. Puoi chiedere loro informazioni, conoscere nel dettaglio lo svolgimento delle lezioni giornaliere o, più in generale, l'articolazione delle facoltà, i docenti e gli orari e, siccome ti hanno convinto e soddisfatto la tua curiosità, iscriverti.

Sono ancora loro che si occupano di tutta la fase burocratica e amministrativa che per te consiste nella sola apposizione di una firma e nella consegna di una fotografia ed hai anche ottenuto una copertura assicurativa valida per ogni attività promossa dalla UTE e dovunque svolta.

Trovi in segreteria fotocopie o duplicazioni delle lezioni che gli eccellenti "macchinisti" Rodolfo e Liberato hanno provveduto a registrare. Con la stessa professionalità e con molta discrezione ma uguale grande attenzione controllano anche non solamente gli aspetti tecnici ma l'intero scorre della giornata universitaria.

Sempre nello stesso luogo, se sei un pochino distratto e hai la memoria breve, un grazioso annuncio augurale ti rammenta il giorno del tuo compleanno mentre una segretaria UTE ti offre con delicatezza e con tutta la simpatia UTE una... caramella.

... a lezione...

La Sala delle Capriate si affolla lentamente sino a che, poco prima delle 15, ogni posto a sedere è occupato. Sta per iniziare una lezione dei 18 corsi delle Facoltà in cui nell'anno accademico 2001/2002 è articolata l'UTE lainatese e di cui i rispettivi Presidi hanno redatto il percorso di studio (cursus studiorum) con i "professori" (medici, laureati nelle diverse discipline, professionisti, esperti) che, come tutti coloro che operano in Università, sono rigorosamente volontari.

Ogni allievo attesta la propria presenza sul modello prestampato posto all'in-



gresso. Rodolfo e Liberato predispongono attrezzature, luci, impianti che necessitano ai Docenti, le segretarie preparano materiali e dispense. Di colpo, il brusio, tipico di ogni scuola o corso, si interrompe e ha inizio la lezione.

Il Professore sviluppa l'argomento indicato. Si pongono domande, si chiedono chiarimenti.

Poi, si sente scrosciare un applauso.

Il docente ha terminato la sua "fatica". L'ora assegnata è terminata.

Alcuni studenti sciamano nell'antisala, altri, più interessati al corso che tra breve succederà, si accomodano.

E via così ogni martedì e venerdì pomeriggio per le 151 ore di apprendimento.

Gli allievi che frequentano i corsi dell'anno accademico in corso sono 263 che attualmente (dal 9 ottobre 2001 al 12 marzo 2002) hanno totalizzato 5.941 presenze.

In alcune facoltà è stata registrata una media di partecipazione molto alta, con punte di frequenza tra 109 e 94 (rapporto iscritti / presenze).

Agli studenti più assidui viene consegnato un attestato d'onore e, per la verità, sono stati pochissimi gli allievi cui non è stato possibile una maggiore continuità.

Ricala il silenzio, le segretarie richiamano all'attenzione, si chiudono gli accessi, s'accende un microfono.

Un'altra lezione sta per avere inizio.

L'aula si è nuovamente affollata.

In gita...

... Un autobus davanti al portone del Cortile Nobile di Villa Litta.

Un gruppo di persone che si accingono a salire. Un elenco di nomi che, poco alla volta, si completa e si colora di segni rossi. Sono gli studenti della UTE di Lainate che partono per una (tredici in questo anno accademico) delle tante visite guidate organizzate dalla Facoltà di Storia.

Itinerari che portano alla scoperta di Milano, come San

Maurizio Maggiore e gli affreschi di Bernardino Luini, la Certosa di Garegnano, Sant'Alessandro, San Fedele o lo stupendo Tempio bramantesco di Santa Maria presso San Satiro oppure a conoscere gli splendori del Teatro alla Scala o le meraviglie della tecnologia industriale come l'inceneritore di Brescia. Altre occasioni conducono a Palazzo Ducale di Genova (El Siglo de los Genoveses), ai Castelli della valle d'Aosta, a Trevis-

so e agli struggenti quadri di Monet "I luoghi della Pittura", a Parma con il Duomo, il Battistero, Palazzo Farnese e il ciclo pittorico di Correggio della Camera di San Paolo.

In calendario le prossime partenze per La Spezia e il Golfo dei Poeti con il nuovo Museo Lia e per Torino al Museo Egizio, a palazzo Reale e, in esclusiva a Palazzo Madama e alla Cappella dei Mercanti e dei Banchieri.

Università Terza Età Dino Pilotti di Lainate

(Anno Accademico 2001-2002)

Facoltà	Iscritti
1 Medicina generale	207
2 Psicologia	155
3 Storia	171
4 Disegno e pittura	28
5 Filosofia	114
6 Lingua inglese	60
7 Lingua spagnola	39
8 Economia e finanza	122
9 Scienza delle comunicazioni	82
10 Arte e costume	131
11 Giurisprudenza	90
12 Letteratura italiana	125
13 Storia delle religioni	97
14 Energia e ambiente	91
15 Musica	8
16 Educazione fisica	25
17 Storia - ricerca di ieri	158
18 Ambiente e territorio	130

Per informazioni e iscrizioni all'università della Terza età rivolgersi il martedì e il venerdì dalle ore 10 alle 12 presso la Segreteria - biblioteca comunale Lainate secondo piano - Largo delle scuderie, 5 Lainate.

Le lezioni si tengono presso la sala delle Capriate - biblioteca comunale il martedì e il venerdì dalle ore 15 alle 18. Altre informazioni potrete trovarle visitando il sito web www.lainate.net/ute

Università Terza Età "Dino Pilotti" di Lainate

Fondata dal Lions Club di Lainate patrocinata dal Comune di Lainate

Le Gite Culturali effettuate nell'anno accademico '00/'01

Organizzazione a cura del Preside della Facoltà di Storia Signor Enrico Benzo

La Sinagoga di Casale Monferrato 12/10/2000
Lodi: il Duomo, l'Incoronata, S. Bassiano 29/11/2000
Lodi: il Duomo, l'Incoronata, S. Bassiano 6/12/2000
La Certosa di Garegnano, il '500 lombardo 18/1/2001
La Certosa di Garegnano, il '500 lombardo 25/1/2001
La Pinacoteca Ambrosiana di Milano 21/2/2001
S. Bernardino, S. Fedele, S. Nazaro Maggiore 4/3/2001
Museo Bagatti Valsecchi - San Fedele 21/3/2001
La Certosa di Pavia - Abbazia Morimondo 18/4/2001
Mantova S. Benedetto Po Palazzo Te 1/6/2001

Alle gite culturali hanno partecipato complessivamente oltre 500 iscritti

Un sincero ringraziamento all'organizzazione e a tutti i partecipanti



Ogni uscita è accompagnata da materiale illustrativo e, quando possibile, avvalendosi della collaborazione di altri docenti, come la professoressa Alida Galli (Facoltà Arte e Costume) in occasione della mostra "Picasso a Milano", lezioni preparatorie e propedeutiche con il supporto di diapositive e illustrazioni.

Il percorso di viaggio viene commentato dall'accompagnatore con notizie storico culturali sulle località via via attraversate. A destinazione, una guida a disposizione di ogni gruppo (1 per 25 persone) prende per mano gli studenti e li conduce alla "scoperta" delle mete precedentemente concordate. Così si entra nelle delicatezza e negli avvolgenti colori degli impressionisti, ci si immerge nel lento scorre del Sile e dei canali trevigiani, ci si affonda nell'atmosfera sontuosa della Pinacoteca Ambrosiana, si conoscono i capolavori di Berra, si entra in punta di piedi nell'aria che sa di ovatta delle "case" Bagatti Valsecchi o Poldi Pezzoli.

E aumenta e si cementa il desiderio, la "voglia" di conoscere. Nascono proposte di nuove destinazioni, talvolta semplicemente indicazioni di sogni irrealizzabili...

A malincuore, sovente, le segretarie debbono opporre cortesi rifiuti, perché, quasi sempre, sono costrette ad operare su lunghe liste d'attesa. Quando si torna, si intrecciano commenti e amicizie. Ci si lascia cullare dal rotolare delle ruote, il pensiero è lontano, rimasto indietro, ... di botto ecco il Viale e ... Villa Litta. Siamo tornati a casa.

“Nido aperto”

Occasione per adulti e bambini

Gentili mamme e papà, Anche quest'anno l'asilo nido comunale organizza una giornata di “NIDO APERTO”, esperienza che ha avuto modo di consolidarsi nell'arco degli anni divenendo... tradizione.

Per chi?

Per Voi, gentili genitori, che avrete modo di sedare curiosità legittime in riferi-

mento alla vita al nido; vedendo gli ambienti, le strutture, i giochi e conoscendo il qualificato personale educativo dal quale potrete avere risposte sulle proposte educative del nido.

Per Voi, gentili educatrici, perché potrete far conoscere i percorsi educativi da Voi attuati con tanta passione; e, naturalmente, per Voi, cari bambini che potrete trascorrere una giornata speciale con i vostri genitori,

con altri bambini e... in un interessante luogo di crescita tutto da scoprire. Vi aspettiamo quindi numerosi.

Quando?

Sabato 25 Maggio 2002 dalle ore 15.00 alle ore 18.30.

Dove?

Presso l'Asilo Comunale di Lainate in Via Gorizia, 22.

A.N.



Ancora sui cani

Evitiamo di pestarci... i piedi!

Nonostante l'intensificazione dei controlli per la circolazione dei cani negli spazi pubblici, continua la spiacevole realtà di strade, piazze, aiuole, giardini ed aree verdi comunali costellate da deiezioni canine.

A questo proposito il Sindaco ricorda, a tutti i possessori di cani, l'ordinanza che prevede:

- obbligo per la persona che conduce il cane di avere al seguito paletta ed involucro per la pulizia e l'asporto degli escrementi;
- obbligo di tenere sempre al guinzaglio il proprio cane nelle pubbliche vie e nelle aree aperte al traffico di veicoli.

La violazione di queste semplici, basilari, civili raccomandazioni comporta una sanzione amministrativa di 50 Euro per ciascuna infrazione (assenza di paletta e cane senza guinzaglio).

Ancora una volta si tratta



di riconoscere i diritti di ciascuno: da un lato il proprietario (ma anche il momentaneo conduttore di un cane) che giustamente ama vivere lo spazio pubblico insieme al proprio animale; dall'altro l'aspettativa di chi non ha animali ma

vuole comunque frequentare gli spazi comuni senza pericoli e disagi per sé e per la propria famiglia. Abitare e far parte di una comunità cittadina vuol dire anche avere rispetto degli altri.

O•C

Attenzione a vasche, contenitori, fusti e copertoni all'aperto

Arrivano le zanzare, cosa fare?

La bella stagione non porta solo giornate calde, assolate e piene di colori. Purtroppo il risveglio della natura dal lungo torpore invernale si manifesta anche in quei fastidiosissimi insetti che, a partire dalla tarda primavera e proseguendo poi per tutta l'estate, ci fanno spiacevole compagnia nelle serate più calde. In particolare sono le **zanzare** a creare maggiori disagi alla popolazione.

Per poter far fronte a questo problema è necessario un piano di lotta che prevede l'intervento dell'Amministrazione comunale ma anche la collaborazione di tutti i cittadini.

La giunta comunale ha deliberato un impegno di spesa di 5.882,00 euro affidando all'ASL della Provincia di Milano n. 1 una serie di interventi preventivi di disinfezione larvicida da zanzare sui pozzetti e cadi-

toie di acqua piovana che, a partire dal mese di aprile, avranno cadenza mensile.

Ma per battere sul tempo l'arrivo di questo pungente problema è fondamentale la collaborazione di ogni cittadino.

In particolare si ricorda alla cittadinanza di:

- evitare la formazione di raccolta d'acqua rimuovendo ogni potenziale contenitore (sacchi, bacinelle, bidoni, barattoli, ecc.) nel quale è molto facile uno sviluppo larvale;
- evitare ristagni d'acqua in contenitori d'uso comune come sottovasi, piccoli abbeveratoi di animali domestici, innaffiatori, ecc.; in particolare si consiglia di svuotare periodicamente, almeno una volta alla settimana, tutti questi contenitori;
- coprire eventuali contenitori di acqua inamovibili, ad esempio vasche di cemento, bidoni e fu-

sti per l'irrigazione degli orti, con stuoie rigide, di plastica o reti zanzariere.

In particolare si invitano i possessori di stoccaggi di copertoni che, lo ricordiamo, costituiscono l'insediamento ottimale per i focolai delle larve di zanzare di ogni tipo ad intervenire con:

- lo svuotamento di ogni pneumatico da eventuali residui d'acqua;
- la disposizione a piramide dei pneumatici svuotati con periodi di giacenza superiori ai quindici giorni per ricoprirli con teli impermeabili;
- in caso di pioggia la disinfezione entro sette giorni dei pneumatici privi di copertura (con comunicazione preventiva al Servizio di Igiene);
- l'eliminazione di pneumatici fuori uso o non utilizzabili.

O•C

Una tigre in giardino

Negli ultimi anni nel territorio della nostra ASL è stata rinvenuta anche la zanzara tigre (nome scientifico *Aedes albopictus*): nonostante il nome, questo piccolo insetto presenta una dimensione più ridotta rispetto alle zanzare nostrane ed ha vistose striature bianche e nere sulle zampe.

È una zanzara di origine asiatica importata in Italia con carichi industriali all'inizio degli anni '90 ed è in grado di adattarsi ad ambienti completamente diversi da quelli originali mostrando un'elevata capacità di colonizzazione nelle regioni a clima temperato.

Nel nostro Paese ha impiantato colonie stabili in diverse regioni superando indenne stagioni invernali e diffondendosi rapidamente sul territorio durante le stagioni favorevoli. La velocità di diffusione, mediante spostamenti in volo degli adulti, è stata stimata nell'ordine di 3-4 km per anno, seguendo la direzione dei venti dominanti nelle varie zone.

In Europa la sua potenziale pericolosità come vettore di malattie infettive non si manifesta per l'assenza di microrganismi patogeni passibili di una trasmissione attraverso punture di insetto. La specie è molto aggressiva, punge di giorno principalmente all'aperto creando irritazioni cutanee.

Alcune sue caratteristiche peculiari, quali la capacità di svilupparsi in una vasta gamma di microfocolai ed una spiccata antropofilia, ne fanno una zanzara tipicamente urbana.

La zanzara tigre utilizza come focolai larvali una grande varietà di piccole raccolte d'acqua dolce che si formano in contenitori di varia natura quali bacinelle, sottovasi secchi, scatole di plastica, vasi di coccio, fusti, bottiglie rotte e soprattutto copertoni d'auto lasciati all'aperto, risultati quest'ultimi il mezzo di insediamento più efficace.

Le uova deposte dalle femmine aderiscono alle pareti interne dei contenitori e dei copertoni d'auto e con essi viaggiano in attesa di essere sommerse dall'acqua. Altra caratteristica è la capacità di sviluppare una specie di stato letargico (diapausa embrionale) in condizioni di esposizione limitata alla luce solare che la mette così in grado di superare i rigori dei mesi invernali.

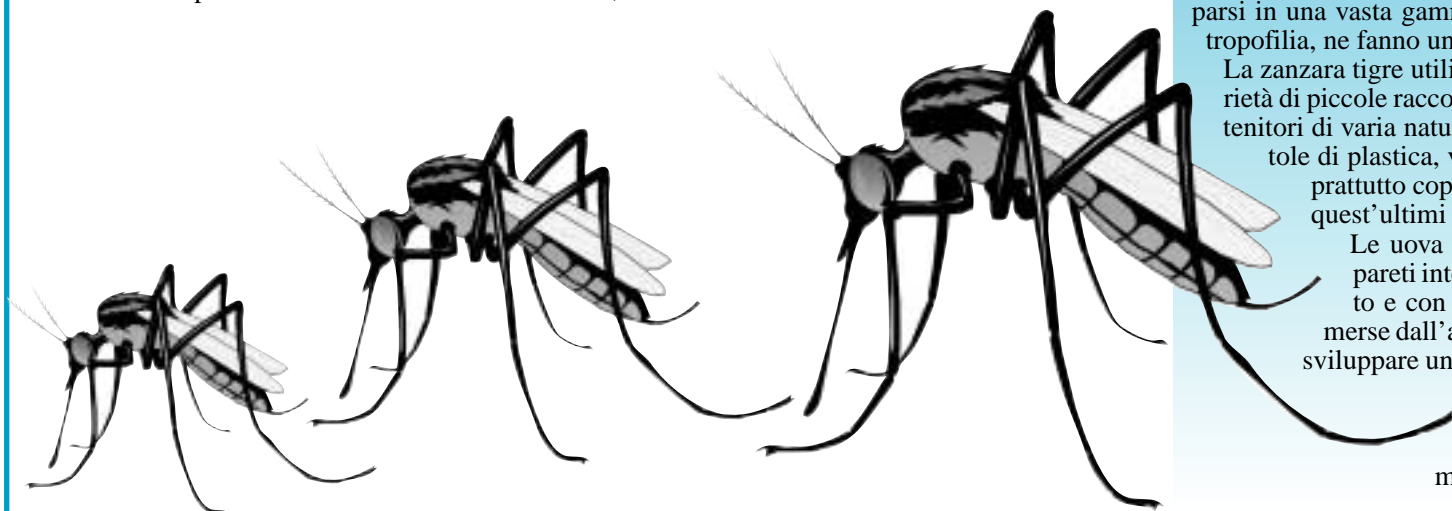

AVIS Informa



Il giorno 22/02/02 presso la sala delle Capriate si è svolta l'annuale assemblea dell'A.V.I.S. - Associazione Volontari Italiani Sangue. In tale occasione si è rinnovato il Consiglio per il triennio 2002-2004. I candidati eletti si sono riuniti in data 28 febbraio per l'attribuzione delle cariche che di seguito elenchiamo:

Presidente	Romanò Marco
Vice Presidente	Dr. Benicchio Veronica
Segretario	Siviero Sergio
Amministratore	Mazzucco Claudio
Direttore Sanitario	De Liso Alberto
Consiglieri	Pravettoni Elena - Lazzaroni Enrico - Pravettoni Giuseppe
Probiviri	Veronelli Carlo - Edossi Davide
Sindaci	Baschiroto Gianluigi - Airaghi Marina

Nell'augurare buon lavoro al nuovo Consiglio, rammentiamo a tutti i cittadini l'importanza e l'insostituibilità del dono del sangue. Di recente alcuni ospedali, tra i quali anche quello di RHO dove effettuiamo le donazioni, hanno dovuto sospendere interventi chirurgici per mancanza di sangue. Un'incresciosa situazione che dovrebbe far riflettere, anche perché i donatori della nostra sezione rappresentano appena l'1,1% della popolazione lainatese. Ci appelliamo dunque alla Vostra sensibilità nel compiere un gesto di grande solidarietà. Per informazioni e adesioni, la sezione in Via Mengato, 22 è aperta il giovedì dalle ore 21,00 alle 22,30 - Tel./fax. 02/93571458.

AVIS Lainate

Arte sul Canale Villoresi



Con la primavera, è ormai consuetudine che, sulla sponda pedonale del canale Villoresi a Lainate (Via Isonzo), torni a rifiorire il calendario delle Mostre dei Pittori.

Tali manifestazioni sono organizzate dal GAB (Gruppo Artistico Barbaianese) con il patrocinio del Comune.

Il calendario delle esposizioni è il seguente:

- domenica 5 maggio
- domenica 2 giugno
- domenica 7 luglio
- domenica 8 settembre

In quest'ultima domenica, oltre la mostra mercato lungo il Villoresi, si svolgerà la X edizione del Concorso Nazionale di Pittura nelle sale di Villa Borromeo Visconti Litta.

la Cooperativa Teatrale **Spunk**
in collaborazione con il **Comune di Lainate**
è lieta di presentare la rassegna teatrale:

"Teatridendo"

MAGGIO 2002

- Venerdì 10
"Quisquotte"
compagnia Comteatro
regia di C. Orlandini
- Venerdì 17
"La cantatrice calva"
regia di Claudio Zucca
- Venerdì 24
"Il tartufo"
coop. teatrale Spunk- regia di G.Bacchetta
- Venerdì 31
"Maionese"
regia di Paola Galassi

GIUGNO 2002

- Sabato 1 e Domenica 2 ore 21,00
"In-comunicazione"
Musical con attori, ballerine e cantanti della scuola di teatro Spunk
- Domenica 2 ore 16,00
"Cinema show"
Saggio conclusivo dei corsi artistici "Spunk" per bambini

Tutti gli spettacoli della rassegna si terranno presso l'Auditorium del Centro Civico di Barbaiana alle ore 21,00
Costo del biglietto Euro 7,00 tessera per 4 spettacoli Euro 20,00
Info-line Coop. Spunk 02.967.00.798 www.spunk.it



**VENDITA, NOLEGGIO E ASSISTENZA DIRETTA
MACCHINE E ATTREZZI DELLE MIGLIORI
MARCHE PER EDILIZIA E GIARDINAGGIO**

- Antinfortunistica
- Tosaerba
- Decespugliatori
- Motoseghe
- Tagliasiepi
- Trattorini
- Biotrituratori
- Motozappatrici
- Motocoltivatori
- Motopompe
- Aspirafoglie/Soffiatori
- Idropultrici
- Mini scavatrici
- Mini pale
- Piattaforme aeree
- Mototrivelle
- Piastre vibranti
- Generatori di corrente
- Taglia asfalto
- Spazzaneve

**SERVIZI DI PRONTO INTERVENTO: SPURGH E
SMALTIMENTO DI QUALSIASI MATERIALE**

Sergio Righettini & C. Sas
Via Trento, 117/121 (Varesina) -
20021 Bollate (MI) - Tel. e Fax 02.350.29.64
sergio.righettini@tiscalinet.it - www.puntosergio.com



Lainauto snc



DA 20 ANNI IL PUNTO D'INCONTRO

**OFFERTE DI
PRIMAVERA**

Nuove opportunità a tutti i professionisti, artigiani, agenti e società. Con i noleggi a lungo termine volkswagen leasing, un servizio a "trazione integrale"

VETTURA PRONTA CONSEGNA

**Audi A6 Avant 2.5 TDI 180w
Quattro Tiptronic**
Canone mensile € 1.164,44 + IVA

VW New Beetle 1.6
Canone mensile
€ 507,02 + IVA

Nuovo VW Transport 2.5 TDI
Canone mensile
€ 671,30 + IVA



VIA VARESE, 14 - LAINATE - TEL. 02/9373526 www.lainauto.it e-mail lainauto@lainauto.it

Fiera Campionaria di Lainate



Dal 7 al 15 settembre si terrà a Lainate, la 10ª edizione della Fiera Campionaria (76ª Fiera di San Rocco) nell'area della Villa Litta - Podere Toselli.

La manifestazione quest'anno, è stata affidata all'A.P.E.R. Associazione Promozione Economica Rhodense dopo che la stessa è stata l'organizzatrice della prima e seconda edizione della Fiera di Rho negli anni 2000 e 2001 con risultati decisamente positivi per interessi ed affluenza di pubblico.

L'A.P.E.R. si avvale della collaborazione di FIERE IN,

società specializzata nel settore in grado certamente di offrire le garanzie necessarie per un deciso salto di qualità della manifestazione sia in termini di moderne strutture che di adeguati servizi, da soddisfare le esigenze degli Espositori e dei Visitatori.

Infatti, la fiera, con ingresso gratuito sarà realizzata in tensostruttura, con un percorso consigliato e degli ampi corridoi di passaggio, in maniera da evitare, soprattutto nei momenti di maggior presenza, intralci al flusso dei visitatori.

I servizi prestati in fiera sono

notevoli a partire dalla segreteria espositori, all'ufficio informazioni clienti, alla pulizia delle aree comuni e dei servizi igienici, all'assicurazione contro il furto e la responsabilità civile.

Un servizio di vigilanza garantirà la sicurezza sia notturna sia diurna e tutta l'area fiera sarà sorvegliata, 24 ore su 24, attraverso un sistema di telecamere a circuito chiuso con videoregistrazione.

Una nutrita campagna pubblicitaria articolata su diversi veicoli di comunicazione consentirà di rilanciare e far conoscere la fiera ad un più



ampio bacino di operatori e visitatori.

Nella scelta espositiva saranno favoriti gli operatori residenti a Lainate i quali, tra l'altro, godranno di uno sconto sul costo di partecipazione; saranno curati i settori merceologici sia in termini di diversificazione che di innovazione.

Inoltre un ulteriore sconto sarà concesso agli operatori di Lainate che saranno iscritti alle Associazioni di Categoria facenti parte dell'APER (Associazione Commercianti, Unione Artigiani della Provincia di Milano, Associazioni Industriali,

CNA e Confartigianato Alto Milanese).

La prossima edizione promette quindi una svolta innovativa a questa rinomata fiera che è ormai al suo decimo incontro e sicuramente sarà in grado di mostrare un'accurata preparazione sia in termini di qualità che di sicurezza.

Le migliorie apportate alla fiera non modificheranno in termini significativi i costi di partecipazione che resteranno pressoché invariati rispetto all'anno precedente. La Fiera sarà in grado di offrire un'efficiente ristorazione, a prezzi contenuti, al

servizio degli Espositori e dei Visitatori.

Spettacoli particolarmente importanti con il coinvolgimento di associazioni locali e territoriali impegnate in vari settori ludici, creeranno un ulteriore interesse e determineranno maggiore partecipazione.

Sono aperte le prenotazioni e per informazioni è possibile chiamare direttamente la società FIERE IN ai numeri telefonici 335 6851701 o 0331 402940 o inviare un fax al numero 0331 407542 oppure una e-mail al seguente indirizzo di posta fiereinsrl@jumpy.it.

Riceviamo e pubblichiamo

Istituto Comprensivo di Via Lamarmora

Lainate, 22/03/2002

Ho scelto la carta stampata per sottoporre alla pubblica opinione un grave problema che sta, attualmente, interessando tutte le scuole: il taglio da parte di questo Governo, di diversi posti di insegnamento.

Anche questo Istituto ha visto decurtate molte risorse e, per il prossimo anno scolastico, si prevedono tempi difficili. Per questi motivi, credo giusto che ogni cittadino, per il ruolo e la funzione che occupa nella società, rifletta sul fatto che è deprecabile lasciare la scuola pubblica italiana senza investimenti di sorta.

Oggi, nel momento in cui alle istituzioni scolastiche viene richiesto un intervento massiccio sul piano della crescita, della prevenzione, dell'educazione, del dialogo, diventa inaccettabile sentirsi, comunque, responsabili senza aver in mano gli strumenti per agire.

L'Istituto Comprensivo di V. Lamarmora, un complesso articolato di 4 scuole e 1300 alunni, ha, da sempre, cercato di migliorarsi nell'offrire all'utenza un servizio in cui la qualità fosse l'elemento centrale.

In tutto questo, contando sul lavoro del personale intero (progetti dispersione scolastica, lingua straniera, sostegno, specialisti di informatica), e sulle collaborazioni esterne, ha potuto rispondere alle richieste della comunità locale, pur affrontando quotidiane difficoltà di ogni genere.

Non trovo giusto agire al meglio e con coscienza professionale per poi dover assistere al precipitare, non per ragioni interne, di tutto un percorso nato con fatica ed investimenti personali. Mi rivolgo all'opinione pubblica, all'Amministrazione Comunale, a tutti coloro che credono nella scuola, perché condividano la consapevolezza del problema e l'urgenza di attivare qualunque forma di protesta nei confronti dei tagli operati sulla scuola, in particolare sui posti dei docenti di lingua straniera, sostegno e di attività specialistiche, quali informatica e lingua straniera.

Il Dirigente Scolastico Dott.ssa Alessandra Ortenzi e lo Staff Dirigenziale

Aiutateci a combattere la caccia al morto

L'Impresa Monza & Pozzi - via Garzoli, 12 - 20020 Lainate - Tel. 02.937.09.38 - invita i cittadini che, purtroppo, si dovessero trovare nella necessità di organizzare un servizio funebre, a diffidare di quelle persone che, soprattutto presso l'ospedale di Rho, altri ospedali o case di cura, si presentassero offrendo i loro non richiesti servizi vantando esclusive con l'ente ospedaliero. La scelta dell'impresa di onoranze funebri cui affidare l'organizzazione del servizio funebre è una assoluta prerogativa dei familiari del defunto. Diffidate di questi personaggi privi di scrupolo e rivolgetevi direttamente ad una impresa di vostra fiducia, presso la quale sarete consigliati nel migliore dei modi. **GRAZIE.**

POZZI
onoranze funebri

Lainate - Via Garzoli, 12
Barbaiana - Via Roma, 14

Tel. 02.937.09.38

SERVIZIO 24 ORE SU 24

Azienda della
MONZA & POZZI
onoranze funebri

Agenzie in

Barbaiana-Lainate-Nerviano-Cerro Maggiore

Aderente alla FENIOF
(Federazione Nazionale Imprese Onoranze Funebri)

Come fare pubblicità su Lainate Notizie

L'agenzia

OVER.COMM s.r.l.

è la concessionaria esclusiva di pubblicità per Lainate Notizie

OVER.COMM Comunicazione integrata, Relazioni pubbliche, Pubblicità - 20020 Lainate MI - V.le Rimembranze, 45 - Tel. 02.937.45.84 - Fax 02.93.57.22.99.

Le inserzioni pubblicitarie e la distribuzione di opuscoli allegati concorrono al finanziamento del Periodico Comunale.

Lainate
notizie

"Lainate Notizie" - Periodico di vita cittadina a cura dell'Amministrazione Comunale. Autorizzazione del tribunale di Milano n. 178 del 12/4/1980.

Direttore responsabile:
Pietro Romano

Coordinamento editoriale:
Enrica Cavalli
Assessore alla Cultura

Segreteria di Redazione:
Rino Clerici - Nicoletta Ferrari

Hanno collaborato:
Elena Dadda, Polizia Municipale, Ufficio segreteria, Dante Meroni Salimbeni, Silvia Gusmeroli, Biblioteca Comunale, Ufficio Cultura, Ufficio Servizi Sociali, Ufficio Ecologia

Il Comitato di Redazione
Angelo Rainoldi
componente effettivo di maggioranza

Ivo Merli
componente effettivo di maggioranza
Gianna Biliero
componente effettivo di minoranza
Leonino Savino
componente effettivo di minoranza
Ezio Perfetti
componente supplente di maggioranza
Carla Zini
componente supplente di maggioranza
Diego Tosi
componente supplente di minoranza
Camillo Perfetti
componente supplente di minoranza

Tel. 02.93598208 - Fax. 02.9372803
e-mail: biblioteca@lainate.inet.it
Consulenza editoriale, impaginazione e stampa:

Comunicazione Grafica Stampa
il Guado Via P. Picasso 21/23
Corbetta (MI)
Tel. 02.972111
Qualità nella Comunicazione

Questo numero del giornale è stato stampato in 10.000 copie e distribuito gratuitamente a tutte le famiglie, alle aziende e ai commercianti di Lainate.

Lainate Notizie: chi lo legge e chi investe in pubblicità

Abbiamo scritto di loro

Negli ultimi quattro anni Lainate Notizie ha visto crescere l'interesse degli inserzionisti: segno che il periodico comunale gode di considerazione presso gli operatori economici che l'hanno scelto come strumento di comunicazione e pubblicità.

L'elenco degli artigiani, dei commercianti, delle imprese che si sono via via presentati sulle nostre pagine, è nutrito.

A tutti loro va il nostro ringraziamento e la promessa di impegnarci sempre più nel realizzare un prodotto editoriale affidabile, interessante, vantaggioso.

Alimentari/ Grande distribuzione

COOP Italia, Lainate - Gelateria, Lainate - Grancasa, Nerviano - Il Mercatino, Pogliano - Pasticceria S. Francesco, Lainate - Perfetti, Lainate - Unisuper/Unimarket, Lainate

Auto

Bovati Veicoli, Rho - F.lli Pessina Autoriparazioni, Lainate - Lainauto, Lainate - Santino Ceriani, Parabiago

Banche e assicurazioni

Banca Popolare di Lodi - Banca Popolare di Milano - Banco di Sicilia - Cariplo - Credito

Artigiano - Dival RAS, Rho - RAS Assicurazioni, Lainate e Rho

Edilizia, Giardini

FEG Sicurezza, Lainate - Elettrobot, Lainate - Isolben 2000, Lainate - Righettini, Bollate

Lavoro

Adecco, Garbagnate e Milano - Obiettivo Lavoro, Bollate

Servizi Immobiliari

Studio Muliari Immobiliare, Lainate - Studio Lainate/Tecnocasa, Lainate - Studio Desca/Tempocasa, Lainate

Sport, Estetica

American Contourella, Pero e Rho - Chandra, Lainate - Elan Vital Palestra, Lainate - Erboristeria Andrews, Lainate - Gautama, Lainate

Viaggi, Turismo

Tourist Italbanke, Arese - Veronelli Viaggi, Lainate



Varie

Autonoleggio Taxi Ficchia, Lainate - Bar Centrale, Lainate - Colori e Pubblicità, Lainate - Copy 94, Lainate - Elia Arredamenti, Solaro - Filointimo Merceria, Lainate - Fotografando, Lainate - Francesco delle Fave, Nerviano - Lainate Spurghi - Monza e Pozzi, Lainate - Real Monili, Lainate - Rhomaglia, Rho - Studio Odontoiatrico Sanodent, Lainate - SPM 2000, Lainate

SERENITA' E' ALZARE LA SARACINESCA INSIEME A "GLOBALE NEGOZIO" RAS.

INTERPELLATE IL VOSTRO CONSULENTE RAS.



Quanto vale un negozio?
Tante soddisfazioni, ma anche molti rischi.
Noi della Ras lo sappiamo e sappiamo anche che ogni attività è differente dall'altra: ognuna con le sue esigenze e i suoi problemi.
Per questo abbiamo studiato "Globale Negozio" RAS, una polizza che protegge gli esercenti in modo assolutamente completo e flessibile.
Completo perché con un'unica assicurazione permette di coprire i rischi più frequenti nel commercio; flessibile perché consente di scegliere liberamente la soluzione migliore.
Non più quindi un'unica copertura, ma una struttura modulare fatta di tante garanzie, da prendere anche a blocchi o una per una.
Incendio, Furto e Responsabilità Civile sono infatti le proposte base di "Globale Negozio" RAS che potrete arricchire come e quando vorrete, personalizzandole con altre garanzie fatte apposta su misura per voi.
E tutto nel modo più facile, con proposte semplici e chiare, in un solo documento e con un pagamento unico per tutte le coperture.
Mantenendo sempre un elevato rapporto qualità/prezzo, dove a ogni diversa soluzione di copertura corrispondono sempre interessanti differenze di premio. Ma non è tutto.
Per esservi ancora più vicini "Globale Negozio" RAS si offre un qualificato servizio di assistenza, per mandarvi subito e senza spreco di tempo i migliori elettricisti, idraulici, fabbri e guardie giurate.
Se siete interessati a saperne di più chiamate l'agenzia Ras più vicina: i nostri agenti saranno lieti di fornirvi, gratuitamente e senza alcun impegno da parte vostra, un approfondito servizio di consulenza.

Da oggi alzate la saracinesca e sorridete pure, "Globale Negozio" RAS è con voi.

Certo, Ras. Dappertutto. Con i migliori agenti.



"GLOBALE NEGOZIO" RAS UNA RISPOSTA CERTA A TUTTI GLI ESERCENTI

NEGOZI DI ABBIGLIAMENTO, BIANCHERIA, BIGIOTTERIA, CALZATURE, CARTOLERIA, CASALINGHI, CRISTALLERIA, DROGHERIE, ERBORISTERIE, NEGOZI DI GIOCATTOLE, GIORNALI, LIBRI, MERCERIA, OROLOGI, PELLETERIA, PROFUMERIE, SARTORIE, NEGOZI DI STRUMENTI MUSICALI, TESSUTI E FILATI, VERNICI E SOLVENTI, TABACCHERIE, TAPPEZZERIE, ECCETERA.

NEGOZI DI ELETTRODOMESTICI, PERSONAL COMPUTER, MACCHINE PER UFFICIO, ARTICOLI DI IDRAULICA, ARTICOLI ELETTRICI, ARTICOLI RELIGIOSI, ARTICOLI SPORTIVI, AUTOACCESSORI, LAVANDERIE, PARRUCCHIERI, RIPARATORI DI AUDIOVISIVI, ECCETERA.

ALIMENTARI, BAR, GASTRONOMIE, ROSTICCERIE, GELATERIE, LATTERIE, MINIMARKET, NEGOZI DI ORTAGGI E FRUTTA, PANETTERIE, PASTICCERIE, PESCHERIE, PIZZERIE, POLLERIE, SALUMERIE, TAVOLE CALDE, NEGOZI DI VINI E LIQUORI, ECCETERA.



RIUNIONE ADRIATICA DI SICURTÀ

Finale del Concorso Superelle

Ecco a voi i Superlettori e i Superlibri della Biblioteca

Sabato 23 marzo nella Sala Delle Capriate si è svolta la fase finale del Concorso Superelle 2001 giunto alla quarta edizione.

Grande emozione fra i piccoli lettori-giudici che per tutto l'inverno si sono cimentati a leggere, leggere, leggere... e a votare i libri presentati dal catalogo "Un libro è... dalla biblioteca per te". Questa edizione del catalogo era particolarmente attraente ed ha presentato i libri in modo molto originale. I bibliotecari hanno organizzato dei percorsi di lettura dove, i libri affini, sono stati raggruppati per famiglie e i lettori sono stati invitati a individuare il grado di parentela che li lega: i genitori, i figli, i nonni, i fratelli, i cugini ecc.

I nomi, anzi i cognomi, delle famiglie hanno poi permesso ad alcuni animatori di preparare uno spettacolo per le premiazioni finali dove i Superlettori, i Superlibri e le Superfamiglie si sono messi in mostra.

Le famiglie MelaSpasso, Van



Der Zoo, Tre Mah Rell, De Puzziis, Mc Mystery e Dalle Nuvole hanno riscosso il maggior successo, ma sicuramente anche Tempofa, Penarelli, De Cor, Di Dotto e Von Kurious hanno divertito ed entusiasmato i lettori. Il gioco delle Famiglie ci ha permesso anche di premiare

due famiglie di partecipanti, che si sono particolarmente distinti per costanza e precisione, la famiglia Salvi e la famiglia Piccoli.

Una cinquantina di bambini dai 6 ai 10 anni hanno espresso, in modo preciso e con grande serietà, i loro giudizi e le loro critiche sui libri della nostra biblioteca, abbiamo predisposto un cartellone dove, utilizzando adesivi che esprimevano i giudizi dei bambini, tutti potevano seguire l'andamento della gara. Libri che partivano a razzo con spinte favolose venivano poi ripresi dal gruppo ed infine riconquistavano le prime posizioni in sprint finali all'ultimo voto. Oltre agli aggettivi mitico, bello, così-così o da eliminare tradotti visivamente negli adesivi, i concorrenti hanno espresso anche dei giudizi più completi dei passaparola a disposizione di tutti i lettori della biblioteca.

Quest'anno i bambini di prima elementare hanno potuto

partecipare (non sapendo ancora leggere bene) in una sezione speciale denominata "Tandem". L'iscrizione del piccolo concorrente era legata all'iscrizione di un adulto (in genere la mamma) che si impegnava a leggere ad alta voce il libro al proprio figlio e ad aiutarlo a esprimere il voto. Devo dire che questa sezione ha avuto un buon successo, le mamme, ma anche i papà e qualche nonna si sono impegnati molto e sicuramente si sono anche divertiti.

Prima della premiazione bambini e adulti hanno assistito ad uno spettacolo preparato appositamente da Aurelia Pini e Marco Clerici, adulti e bambini hanno riso ed applaudito gli animatori con grande entusiasmo.

Aspettando l'inizio della prossima edizione riportiamo l'elenco dei Superlettori suddiviso per classi e dei Superlibri più votati.

A presto!

Elena Dadda

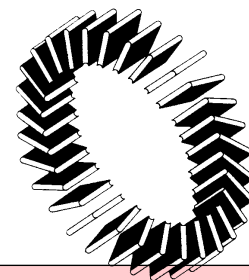

Superlettori

Classi prime sezione Tandem

Un adulto lettore	
Catricalà Mari	Sugiyama Ikuko
Colombo Andrea	Colombo Giancarlo
Goldaniga Thomas	Cozzi Piera
Pierini Nicolò	Antonini Susanna
Rifino Noemi	Gualandri Fabiana
Soffientini Lorenza	Ceriani Marica

Classi seconde

Alegnani Davide
Bergamini Samuele
Gnoato Sophie
Orlandi Elena
Puopolo Serena
Salvi Miriam
Tornabene Federica

Classi terze

Lattuada Elisa
Pessina Elena
Piccoli Flavio

Classi quarte

Americano Ludovica
Bedendo Sveva
Ghiretti Alice
Goldaniga Yvonne
Panizzi Beatrice
Pierini Denise
Ranzenigo Martina
Riedo Martina
Rocco Federico
Salvi Erika

Classi quinte

Bedendo Athos
Bernasconi Cristina
Borghetti Valentina
Bossoni Elena Giulia
Gnoato Dennis

Superlibri

- 1 Signorina si-salvi-chi- può
- 2 Indovina gli animali
- 3 Battista non vuole lavarsi la testa
- 4 Storie sotto il melo
- 5 L'Albero
Erba del vicino...
- 6 Rosaconfetto
Ecologia a piccoli passi
I Contrari
Ciro il piccolo
Abbaia George
Alice nel paese delle meraviglie



I Parrucchieri

di Maria Lauria

Parrucchiere uomo - donna

Lampada

Estetica

Orario continuato da martedì a sabato
dalle 9 alle 19.30

Trendy - Via Manzoni, 5
20020 Lainate (MI) - tel. 02.93571384

Genitori insieme

A seguito del Progetto "Genitori Insieme", si propone un nuovo percorso, attivo e coinvolgente, su temi importanti per i genitori di bambini di età compresa tra 0 e i 3 anni.

I quattro appuntamenti serali sono rivolti ai genitori dei bambini di questa fascia di età, ma anche a chi, pur non coinvolto nelle problematiche specifiche, ha voglia di scoprire e approfondire i temi dell'affettività, del gioco e del linguaggio. Il percorso ideale è ambientato in un paese fantastico, Fantasia, dove sono presenti animali e oggetti specifici dove si può parlare e sperimentare nuove situazioni.

Si sono già svolti i seguenti incontri:

Mercoledì 3 aprile 2002:
I caldo morbidi & i freddo ruvidi

Mercoledì 10 aprile 2002
Il ssss... erpente
Mercoledì 17 aprile: La tartaruga timida

Il prossimo appuntamento è per
Mercoledì 24 aprile 2002:
Il cocco... dillo

Nella palude del cocco-dillo gli animali non sanno parlare un linguaggio comune.
Come fare?
Quale canale e quali strumenti utilizzare?
Il cocco-dillo ci aiuterà a trovare una strategia universale di comunicazione. Tutti potranno sperimenta-

re la comunicazione a prescindere dal linguaggio verbale.

Gli incontri sono aperti a tutta la cittadinanza e sono gratuiti.

Gli appuntamenti serali sono condotti dall'équipe del Progetto "Genitori Insieme":

- Dr.ssa Marinella Garotta - neuropsichiatra infantile
- Dr.ssa Giovanna Arisi Rota - psicologa
- Dr.ssa Antonietta Giaffreda - psicologa

Progetto finanziato dalla Legge Turco 285/97

Comuni di Vanzago - Arese - Cornaredo - Lainate - Pero - Pogliano Milanese - Pregnana Milanese - Rho - Settimo Milanese
ASL n. 1 Provincia di Milano - Distretto n. 2 Rho



- Sonia Alma Caroni - psicomotricista
- Dr.ssa Katia Lai - psicologa
- Dr.ssa Alessandra Avanzi - psicologa

La sede degli incontri è presso la Sala delle Capriate c/o Biblioteca - Lainate

L'orario è alle ore 21.

Per ulteriori informazioni telefonare allo 02/93598265.

La partecipazione alle serate è gratuita.

Sci

I Salvaterra dominano la gara sociale

Alex Salvaterra (72) si è aggiudicato la 35ª edizione dei campionati sociali organizzati dallo Sci Club Universal. La gara, alla quale hanno preso parte 37 appassionati suddivisi in cinque categorie in base all'età, si è disputata lo scorso 10 mar-

zo presso la località di Champorcher, in provincia di Aosta. Al secondo posto si è classificato suo fratello Cristian (78).

Sul gradino più basso del podio, invece, è salito Valentino Croci.

Fra le donne si è registrata

l'affermazione di Tatiana Orlandi.

Giuseppe Airaghi, massimo dirigente della società di via Litta, si esprime in questi termini: "Con la gara sociale si chiude ufficialmente la stagione 2001/2002. Ho constatato con piacere che questa competizione resta l'evento maggiormente sentito da parte di tutti gli sciatori lainatesi. Peccato che il numero degli iscritti di giovane età fosse in calo rispetto al recente passato. Chi ha preso parte alla kermesse ha potuto gareggiare nelle migliori condizioni possibili: neve farinosa e cielo soleggiato". Le premiazioni si sono svolte nei locali della sede la sera di giovedì 14 marzo.

Il direttivo dell'Universal a breve tornerà al lavoro per elaborare il programma della prossima stagione.

D.M.S.



La comitiva dello Sci Club Universal

T.C. Lainate

Aladino Tennis School Cup

Nel mese di marzo si è chiusa l'avventura della squadra agonistica del TC Lainate nell'Aladino Tennis School Cup. I bianco rossi non sono riusciti a centrare la qualificazione ai quarti di finale della competizione. I ragazzi del circolo di via Lamarmora, inseriti nel girone A, si sono classificati al terzo posto in virtù dei 26 punti conquistati. Nel corso della manifestazione i tennisti della nostra cittadina hanno conquistato tre vittorie e meritato altrettanti ko. Ad accedere alla fase finale sono state le due formazioni del TC Milago di Buccinasco e del TC Esquilino di Milano. Retrocede in seconda divisione Lo Sportime.

Roberto Colombo, direttore tecnico del TC presieduto da

Pravettoni, commenta così la prestazione dei suoi allievi: "Non siamo riusciti a raggiungere l'obiettivo di un soffio. Coloro che sono scesi in campo però meritano un plauso per l'impegno profuso. Sono soddisfatto per come i ragazzi si sono comportati. Hanno dato il massimo per

passare il turno. Il bilancio di questo torneo è positivo. Si è trattato di un'esperienza importante che ha arricchito il bagaglio esperienziale di tutti coloro che vi hanno preso parte. Sono certo che ci rifaremo l'anno prossimo".

Dante Meroni Salimbeni



Alcuni allievi della scuola tennis di Lainate con i maestri del Circolo Lainatese

Rugby

È decollato il "Sabato Sportivo"

Lo scorso 23 marzo è iniziato il progetto elaborato dal Rugby Lainate denominato "Sabato Sportivo". A raccontare ai lettori di Lainate Notizie i contenuti salienti di questo evento ci pensa Umberto Barzon, presidente del sodalizio bianco rosso: "L'obiettivo che ci siamo posti è quello di permettere a tutti i lainatesi di conoscere in prima persona il nostro sport. Tutti i sabati, presso il campo di via Circonvallazione dalle ore 15, i nostri tecnici sono a disposizione degli appassionati. Le ragazze della zona hanno manifestato il desiderio di cimentarsi con la palla ovale. Abbiamo raccolto la loro richiesta. Idea e sviluppo di "Donna Rugby" sono a cura di Anzani e Villardita". Già quindici anni fa i caini allestirono una squadra rosa che gareggiò per due stagioni. L'iniziativa però coinvolge anche bambini, ragazzi ed adulti che desiderano impraticarsi con la disciplina di origine anglosassone. "A seconda dell'età - prosegue Barzon - esiste la possibilità di praticare gioco meta, mini rugby o tag-belts. Si tratta di attività propedeutiche al rugby che non prevedono alcun contatto fisico o placcaggio".

Coloro che fossero interessati a reperire maggiori informazioni in merito a "Sabato Sportivo" possono contattare telefonicamente Simone al 338 - 3921047 e Sergio al 338 - 4014430.

D.M.S.

Al via la 27ª "Cinq Casinott"

Siamo ormai giunti al traguardo dei 27 anni ma la gara podistica de **I Cinq Casinott** non è stanca di proporre, nella consueta e conosciuta formula della marcia podistica amatoriale, una mezza giornata di festa ed allegria correndo lungo le rogge - che i nostri nonni ben conoscevano - o toccando un pezzetto storico della nostra cara Lainate con il Lazzaretto nella frazione di Grancia-Pagliera, passando per prati e boschi, disseminati sul percorso, o lungo il caro e maestoso Canale Villoresi che non si stanca di portare acqua ai campi assetati dalla calura estiva.

Se le cose più semplici sono quelle che ancora fanno innamorare piccoli e grandi, come quando il nonno prende il nipotino sulle ginocchia e comincia a raccontare la Lainate dedita all'agricoltura di cinquant'anni fa, occorre ancora stupirsi della forza della natura che si rinnova di anno in anno lasciandoci contagiare dallo stupore del bambino che resta a bocca aperta ad ascoltare del lavoro faticoso dei campi, del tempo della mietitura, del raccogliere le uova nel pollaio e chissà ancora quante altre storie. Partecipare alla gara allora significa dire alla gente che la Lainate di ieri ci è amica, la vogliamo rivivere ancora ai nostri giorni, conservandone i ritagli ancora a disposizione da lasciare ai nostri posteri non come cimeli ma come parte di noi e della nostra storia.

La gara si svolgerà sui tradizionali due percorsi di 7 e 13 km. nella mattinata di **mercoledì 1º maggio** partendo dall'oratorio san Giovanni Bosco allo scoccare delle ore 9,00, invadendo pacificamente Lainate.

La fatica sarà minima: basterà fare un piccolo sforzo da un ristoro all'altro, disseminati sul percorso, quest'anno realizzati con i prodotti del commercio equo e solidale così da unire, alla riscoperta della natura, i valori dei prodotti realizzati dai piccoli produttori del mondo con dignità ed equità sociale.

A tutti i partecipanti che concluderanno la gara verrà consegnato un ricco sacchetto di partecipazione con un dolce primaverile, una conf. di pasta, una maglietta sportiva, una conf. di cicche/caramelle, gadgets e l'adesivo artistico creato dal pittore Gianpaolo Muliari il quale è sempre più in difficoltà nel trovare nuovi soggetti da proporre sul tema, dopo aver attinto alla sua vena artistica per quasi vent'anni.

A giovani e meno giovani l'invito a non mancare alla grande festa della natura che si risveglia e volentieri percorriamo i sentieri già conosciuti ai nostri avi, alla ricerca della semplicità e di

quella serenità che un poco invidiamo ai nostri nonni. La "bellezza naturale", l'avevano dentro; la loro



de marcia podistica del primo maggio ed invita tanti amici a passare serenamente una mattina a contatto con la natura. È davvero bello vedere tante persone allenarsi i giorni precedenti la gara, così la Lainate trafficata per qualche giorno ci sembrerà un pochino più bella.

Le iscrizioni si possono fare tutti i giorni al bar dell'Oratorio o al bar Sole o alla tabaccheria Malacrida e a tutti l'augurio di vivere una giornata solare tra amici nello spirito della gara che vuole tutti affratellarsi nella fatica e nella competizione.

Un organizzatore

ricchezza e la loro fortuna erano il sole, la pioggia e la luna.

Partecipa anche tu alla gran-

Bocce

Memorial Carugo e Cavallini

Lo scorso 11 marzo presso il bocciodromo di via Circonvallazione è iniziata la prima edizione del torneo intitolato alla memoria di Carlo Carugo e Giorgio Cavallini.

Si tratta di una gara a coppie regionale di primo livello. All'evento si sono iscritti 576 atleti in rappresentanza di 92 società appartenenti a 9 comitati federali. Alla competizione, organizzata da La Primavera Lainatese, prendono parte giocatori di categoria A, B, C e D. Fra i partecipanti vi sono anche Paolo Signorini e Marco Luraghi.

Il primo detiene il titolo iridato mentre il secondo è il campione italiano in carica. Entrambi sono portacolori della Bocciofila Passirana.

Le finali si disputeranno venerdì 12 aprile a partire dalle ore 20. Al termine degli incontri il direttivo del gruppo bocciofilo ospitante offrirà un rinfresco a tutti i presenti.

D.M.S.

**PRONTO INTERVENTO
24 ORE SU 24**

LAINATE SPURGHI

F.lli Pisano

Servizi Ecologici



- Spurgo pozzi e fosse biologiche civili ed industriali
- Disotturazioni e lavaggio tubazioni
- Allagamenti di ogni genere
- TRASPORTO IN A.D.R.
- RIFIUTI PERICOLOSI
- Trasporto rifiuti speciali industriali
- Pulizia serbatoi con demolizione
- Abbonamenti condominiali
- Consulenze e disbrigo pratiche rifiuti

20020 Lainate (MI) - Via Friuli, 46/5

Telefono **02.93796891** - Fax 02.93301625

Cellulare **335.6563923 335.6484289**

coop
italia **LAINATE**



Anche quest'anno fare la spesa
nel supermercato

Italia Coop di Lainate

- via Litta n. 38 -

sarà conveniente e divertente:

dal 27 marzo 2002

inizierà una nuova grande raccolta
punti per poter ricevere utilissimi
oggetti per il benessere personale,
per la casa ed il tempo libero.

**“REGALI
PER OGNI
STAGIONE”**

**Il catalogo dei premi, in abbinamento
con il regolamento, può essere ritirato
presso il supermercato.**

Protocollo n. 8777 del 26/2/2002 - AGENZIA DELLE ENTRATE - Ufficio di Rho

DA SABATO 6 APRILE 2002

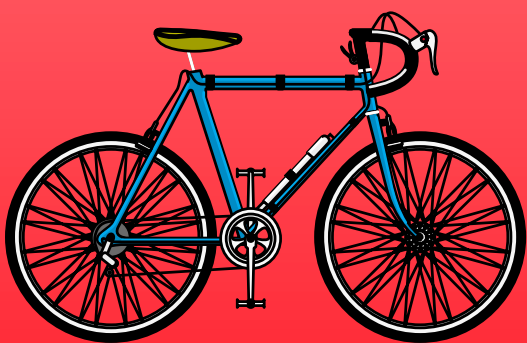

**Esposizione e vendita
di citybike
e mountain bike
per bimbi,
ragazzi ed adulti**

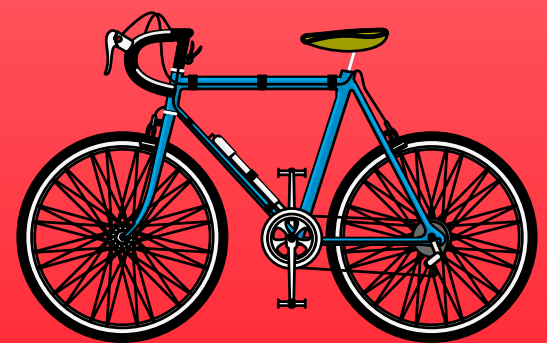

Prodotti dalla tecnologia raffinata a **prezzi convenientissimi**

coop
italia **LAINATE**

**ITALIA SOCIETÀ COOPERATIVA
SUPERMERCATO VIA LITTA, 38
TEL. 029370765**